DÖMSÖDI HÍRNÖK

XXVI. évfolyam 6. szám 2016. június Ára: 250.- Ft

www.domsod.hu

A HELYI ÖNKORMÁNYZAT LAPJA

Kata, Natasa, Vanília érkezése – cikk a 3. oldalon

Tartalom

- Meghívó Hal-Víz Napokra 4. o.
- Meghívó Rákóczi-szobor avatására és kiállításra 6. o.
- Zenés Nyári Esték programja 6. o.
- Meghívó Ízek, Mesterségek Udvarára 7. o.
- Nyári táborokra jelentkezés 8. o.
- Nálunk mindig történik valami 13. o.
- Futballtoborzó 17. o.
- Díjugrató és gyermekügyességi lovasverseny 18. o.
- Mátrix főzőverseny 19. o.
- 50-60-70 éve konfirmáltak 22. o.

AKTUÁLIS

Már az elmúlt hónapban jeleztem, hogy teljes erővel a pályázatok előkészítésére összpontosítunk. Az új bölcsőde építését célzó már teljesen elkészült, és be is adtuk. Az iskola energetikai felújítását megvalósító pályázat kiegészült a gyermekorvosi rendelő, a dabi óvoda és a sportcsarnok energetikai felújításával. Mindösszesen mintegy 250 millió forintot szeretnénk kapni céljaink megvalósításához. Időközben elkészült a „Belterületi utas" pályázatunk is. Ennek keretében az Ady Endre utcát újítanánk fel. Azért volt a Képviselő-testületnek az egyértelmű döntése a kiválasztásnál, mert a pályázat plusz pontokat tartalmaz arra az esetre, ha olyan utcát újítunk fel, amelyen tömegközlekedési járművek is járnak. A saját kezelésű útjaink közül pedig csak egyetlen ilyen van, az Ady Endre utca.

A csatornarendszerünk mára olyan állapotba került, hogy a nagyközségünk egyes utcáiban már szinte használhatatlanná vált. A XXI. században ez a tény elfogadhatatlan, ezért aztán megállapodtunk a DAKÖV Kft. vezetőivel, hogy június végéig teljesen ki kell szűrni azokat a hibákat, amelyektől most nagyon sok dömsödi család szenved. A Képviselő-testület döntése értelmében, amennyiben a jelzett határidőig nem lesz látványos javulás a szolgáltatás minőségében, úgy megvizsgáljuk a szerződésünk esetleges felbontásának lehetőségét. Erről a döntésről levélben értesítettem a DAKÖV Kft. ügyvezető igazgatóját!

A Ráckevei Dunaági Horgász Szövetség kezdeményezésére a Földművelésügyi Minisztérium pénzalapot különített el arra a célra, hogy a Dömsödi Holt-Duna halélőhely-fejlesztési projekt keretében megépüljön egy új híd a Petőfi utcában, a jelenlegi hídpótló műtárgyféle helyett. Önkormányzatunk vállalta a beruházás lebonyolítását, szervezését. Amennyiben június 15-ig produkáljuk a Minisztérium számára a műszaki tartalom költségbecslését, úgy megkapjuk a projekthez szükséges pénzeszközt, és így talán 2017. június végéig épülhet egy olyan új híd, amely alatt még egy csónakkal is el lehet evezni!

A 2016. évi Pedagógusnap a megszokott forgatókönyv szerint zajlott. Volt és jelenlegi diákok adtak műsort a jelenlévő pedagógusoknak, nagy sikerrel! Továbbra is az a véleményem, hogy mindhárom intézményben nagyon komoly szakmai munka folyik! Olyan munka, amelyre gyermekeink nyugodtan építkezhetnek tanulmányaik folytatása során!

A Magyar Kajak-Kenu Szövetség vezetőivel, illetve másik öt polgármester társammal együtt Szentendrén írtuk alá azt a konzorciumi szerződést, amelynek keretében közös pályázatot nyújtunk be, többek között a csónakházunk teljes felújítására! Sikeres pályázat és megvalósítás után tovább erősödhet az a pozitív vélemény, amely a kajaktársadalomban már kialakult rólunk!

Az Ipartestület közgyűlésén személyesen gratulálhattam az új elnöknek, Muzs Jánosnak és vezetőtársainak! Nagyon jó és eredményes munkát kívántam Nekik! A mérce magasan van, hiszen a Tóth Sándor vezette előző vezetés kiemelkedően eredményes munkát végzett!

Immár a XIII. Europop énekversenyre került sor május harmadik hétvégéjén. A tíz ország énekesei részvételével megrendezett fesztivál magas színvonalával tovább erősítette helyét országunk könnyűzenei palettáján!

A Dabi Napok egyre inkább Dömsöd egyik meghatározó kulturális eseményévé növi ki magát! Idén ez már nyolcadik alkalommal került megrendezésre. Nagyon hálás vagyok a Bődi családnak, közülük is elsősorban Bődiné Ilonkának, hogy saját erőből ilyen nívós szórakozást biztosítottak a nagyszámú érdeklődőnek!

Szekszárd adott otthont a Bazsonyi Arany munkásságát bemutató könyvbemutatónak. Sajnos nem tudtam jelen lenni a szentendrei rendezvény miatt, de a hírek szerint nagyon jól sikerült a szerző, Hubert Ildikó által összeállított könyv bemutatója. Nagyon kíváncsian várom a dömsödi bemutatót!

Az elmúlt időszak aktualitásai közül a Trianoni megemlékezés maradt a végére. Dr. Ódor László egyetemi tanár, volt svájci nagykövet ünnepi beszédében szinte egy rendhagyó történelemórát tartott a nagyszámú hallgatóságnak. Nagyon érdekes volt a visszapillantása a kevésbé ismert történelmi mozzanatokra. Bizonyos kérdésekben fellelhető mérsékelt véleményével azért lehet vitatkozni! A jelenlévők közül sokan meg is tették!

Június 25-én a tizedik Hal-Víz Napra kerül sor a Duna-parton. Balogh István főszervező barátommal együtt várunk mindenkit, hogy kikapcsolódásként eltöltsünk egy jó hangulatú napot, időt szentelve a kulináris élvezeteknek is!

Bencze István

ÖNKORMÁNYZATI HÍREK

2016. MÁJUS

Dömsöd Nagyközségi Önkormányzat Képviselő-testülete 2016. május 25-én ülést tartott, amelyen az alábbi napirendi pontok kerültek megtárgyalásra.

A lejárt határidejű határozatokról szóló beszámoló és a két ülés közötti eseményekről szóló tájékoztató elfogadását követően elsőként a Dömsöd Nagyközségi Önkormányzat gyermekjóléti és gyermekvédelmi feladatainak 2015. évi átfogó értékelését tárgyalták meg. A gyermekvédelmi ügyekről szóló és demográfiai adatokat is tartalmazó beszámolót a Képviselő-testület elfogadta.

Másodikként a Petőfi utcában létesítendő híd tervezési feladataival kapcsolatos pályázatra beérkezett mérnöki ajánlatokról tárgyalt a Képviselő-testület. A három ajánlat közül a PontTERV Mérnöki Tervező és Tanácsadó ZRt. ajánlatát fogadta el a képviselő-testület azzal, hogy a támogatási szerződés megkötéséig csak a tanulmányterv megrendelésére kerül sor.

Ezt követően a Petőfi Sándor Oktatási és Művelődési Központ, a Nagyközségi Könyvtár, a Petőfi Emlékmúzeum és a Dömsödi Hírnök 2015. évi tevékenységéről szóló beszámolót tárgyalta meg a Képviselő-testület, és valamennyit elfogadta.

A Bíró utcai vízműtelepről kivezetésre kerülő technológiai, úgynevezett dekantált víz új kivezetésével kapcsolatos döntést a Képviselő-testület elnapolta.

Végezetül a DUSE kérelmét, amely szerint a Csónakház 2016. évi bérleti díja alóli mentesítését kérte az egyesület, a Képviselő-testület többsége támogatta.

A képviselő-testület következő munkaterv szerinti ülésének időpontja **2016. június 29. 15 óra.**

Tájékoztatjuk az olvasókat, hogy a képviselő-testület nyilvános üléseiről készült jegyzőkönyvek, továbbá az önkormányzati rendeletek a www.domsod.hu önkormányzati honlapon olvashatók. A jegyzőkönyvek olvasására a Nagyközségi Könyvtárban ingyenes internetes hozzáférést biztosítunk.

A képviselő-testület nyilvános üléseinek meghívóit a polgármesteri hivatal hirdetőtábláján és az önkormányzati honlapon tesszük közzé. Az önkormányzati rendeleteket a Polgármesteri Hivatal hirdetőtábláján hirdetjük ki, és az önkormányzati honlapon is közzé tesszük.

dr. Bencze Zoltán
jegyző

KÉPVISELŐI FOGADÓÓRA!

2016. június 29. szerdán
14-15 óráig

KORONA SÁNDOR

képviselő úr tart fogadóórát.

Helye: Petőfi Sándor Oktatási és Művelődési Központ

Kisebbségi képviselői fogadóóra!

LAKATOS MÁTYÁS

A Cigány Nemzetiségi Önkormányzat elnöke minden héten hétfőtől péntekig délután 15.00-től 16.00 óráig tart fogadóórát.
Helye: Dömsöd, Tókert u. 13.

PETŐFI EMLÉKMÚZEUM

Bazsonyi Arany
és
Vecsési Sándor
állandó kiállítása.

Telefon:
06-20-253-2589

Belépőjegyek:
felnőtt: 200 Ft;
nyugdíjas, diák: 100 Ft.

Megmarad az önálló Ráckevei Bíróság! Döntött az Országgyűlés!

2016. június 7-én 125 igen szavazattal, 41 nem szavazat ellenében, 24 tartózkodás mellett az Országgyűlés elfogadta a Magyarország 2017. évi központi költségvetésének megalapozásáról szóló törvényt, melynek keretén belül módosította a Bíróságok elnevezéséről, székhelyéről és illetékességi területének meghatározásáról szóló jogszabályt. Így a létrejövő Szigetszentmiklósi Járásbíróság mellett továbbra is működik önálló járásbíróság Ráckevén, Ráckeve Járásra kiterjedő illetékességgel.

A Polgármesteri Hivatal ügyfélfogadási rendje

Nap	Idő
Hétfő	8.00–12.00, 13.00–17.30
Kedd	Nincs
Szerda	8.00–12.00, 13.00–16.00
Csütörtök	Nincs
Péntek	8.00–11:30

dr. Bencze Zoltán jegyző

Tisztelt Adózók!

Tájékoztatjuk Önöket, hogy a **termőföldek utáni települési adó esetében** 2016. évben a bevallás teljesítésének határideje 2016. április 15-re módosult, míg **az adó megfizetése egy részletben 2016. szeptember 15-ig lesz esedékes**. Felhívjuk figyelmüket, hogy az adóval kapcsolatos bevalláscsomagot és tájékoztatót kollégáink az érintett részére megküldik.

Kata, Natasa, Vanília érkezése

Családjaink mindennapjaiban a gyermekáldás az örömteli események közé sorolható, s ugyanígy az őket körülvevő közösségekben is pozitív életörömöt szabadít fel. Bennem is és tudom, hogy sok dömsödiben ez a szeretetteljes öröm és aggódás tört elő, mikor meghallottuk, hogy a faluban hármasikrek születtek.

Dömsödön 2015. november 4-én három ikerleányka érkezett a Dobos családba: Kata, Natasa, Vanília. Édesanyjuk Obornyik Katalin, édesapjuk Dobos György.

A családdal való találkozás különleges élményt jelentett számomra, és most örömmel osztom meg a kedves Olvasókkal!

Előre egyeztetett időpontban, pontosan érkeztem, kedves, mindig mosolygós, kiegyensúlyozott fiatal anyuka fogadott, és egy folyton viccelődő, mókázós apuka. Ezalatt a pici lányok: Kata, Natasa, Vanília szunyókáltak, forgolódtak a járókában, mint afféle igazi jó gyerekek.

Bátran kérdezhettem a szülőket, mert mint említettem, a lányok tényleg jól viselkedtek.

– Mi játszódott le Bennetek, mikor megtudtátok, hogy három baba fog érkezni kilenc hónap elteltével?

Kata: – Az ultrahang vizsgálaton az orvos annyit mondott, hogy a magzat nincs egyedül. Gondoltam, jó, hát akkor biztosan ketten vannak, hisz Gyuri családjában is van erre példa. Igen ám, de a doki tovább huhogott, én meg már azt hittem, hogy valami baj lehet, mire megnyugtatott, hogy nem, csak hárman vannak odabent… Nagyon meglepődtem, úgyhogy a vizsgálat után sétálnom kellett egyet, hogy haza tudjak indulni, Gyurit pedig azonnal hívtam telefonon a hírrel.

Gyuri: – Nekem is az volt az első gondolatom, hogy ha nincs egyedül a baba, akkor biztosan ikrek lesznek. De hogy hárman vannak? Hirtelen fel sem tudtam fogni!

– Tervezett terhesség volt?

Kata: – Igazából letettünk már róla, és más jellegű közös terveket kezdtünk szövögetni. Aztán tavaly pünkösd tájékán egyszerre olyan fura lett a közérzetem. Ekkor tudtam meg, hogy miért…

– A környezetetek hogyan reagált a hírre, hogy hármasikreket vártok?

Kata: – Meglepődtek, meg azt gondolták, hogy hülyéskedünk. Nem hitték el, hogy három babánk lesz.

– A megszokott napirendetek mikortól változott meg?

Kata: – Az első időszakban, mint említettem, a rossz közérzet meg a kevesebb teherbírás volt a fura, sokszor tíz órákat is aludtam. Mivel veszélyeztetett terhes voltam, egyre jobban kellett vigyáznom magamra itthon is, aztán az utolsó időszakot pedig a kórházban kellett töltenem. Az már nagyon kemény volt, mert szigorúan fekvésre ítéltek, s tényleg csak a legszükségesebb esetben kelhettem fel. Ma pedig a lányokkal vagyok folyamatos ügyeletben, tehát ma már Ők határozzák meg a napirendemet.

Gyuri: – A terhesség alatt nagy változások nem történtek, és mikor Kata kórházba került, akkor naponta mentem hozzá látogatni. Most is minden megy a maga rendje s módja szerint, csak mikor hazajövök, hááát, négy csajszi vár rám! Szoktam segíteni fürdetni meg tisztába tenni, meg mindent, amit kell!

– A babák érkezését, a szülést, ezt a nem mindennapi élményt hogyan élted meg, Kata?

– Egyáltalán nem volt egyszerű! Azt biztosan tudtuk, hogy császárral fognak megszületni, s a cél az volt, hogy a 32. hétig ki tudjam húzni. Végül a 28. hétre érkeztek meg. Az azt megelőző időszak a kórházban nehéz volt. Gyuri mindennap jött látogatni, de egész nap nem lehetett velem… Szerencsére a barátnőm, Ágoston Terike szülésznőként sokat velem volt, hiszen ő ott dolgozik a kórházban. Mikor beindult a szülés, szóltam Gyurinak, aki azonnal indult is, de mivel három percet késett, nem lehetett bent a szülőszobán. Rettentő gyorsan pörögtek akkor az események. Érdekességként el kell mondjam, hogy egy egész stáb segédkezett a műtétnél, ahol végig ébren voltam. (3 nőgyógyász, 3 szülésznő, 3 gyermekorvos, 2 altatóorvos, a barátnőm Terike, az intenzív koraszülött osztály igazgatója, meg még néhányan.) Gyurit, míg a folyosón várakozott, az orvos folyamatosan tájékoztatta a szülés eseményeiről.

Ezt követően még többet aggodalmaskodtam a lányokért, mert azért a koraszülött babákra nagyon-nagyon figyelni kell! Egy hét múlva hazajöttem. Még így is itthon sokkal jobban tudtam pihenni, mintha a kórházban maradtam volna. Aztán meg naponta ingáztam vissza a babákhoz. Két hónap múlva, január 4-én hozhattuk Őket haza.

– Honnan a névválasztás?

– Gyuri ragaszkodott a Kata névhez, én Natasát szerettem volna, a Vaníliát pedig megint Gyuri választotta.

– Hogyan becézitek Őket?

– Vani, Kata, Natasa, csak így! Nem cifrázzuk!

– Meg lehet különböztetni a lányokat?

– Születéskor mindhárman külön-külön dupla burokban voltak. Nem egyformák, így meg lehet Őket különböztetni. Természetre is mások. Kata nagyon keveset eszik, bár éjjel jó étvágya van. Natasa más típus, kevesebbet mocorog, nyugodtabb, és többet is eszik. Vani meg egy igazi nő! Egyébként érdekes, mert kezdenek féltékenykedni egymásra. Odafigyelünk, hogy mindegyik egyformán legyen kézben, de így is, ha egyiküket felvesszük, a többiek elkezdenek méltatlankodni. Mégis úgy jellemezném Őket, hogy jó babák.

– Etetés, fürdetés, öltöztetés…: van megszokott sorrend, hogy ki az első?

– Nincs sorrend! Aki fent van, vagy a legéberebb, azzal kezdjük a sort.

– A babák ellátásában van-e segítségetek?

Kata: – Anyukám sokat segít, és természetesen Gyuri.

– Kata, tudsz-e picit regenerálódni?

– Igazából elég pörgős természetem van, mégis van mikor úgy érzem, egy kicsit szükségem van arra, hogy időnként mást is csináljak. Ilyenkor virágot ültetek, vagy ha sikerül megszervezni, akkor a Gyurival el tudunk menni valahová néhány órácskára. Szeretek emberek közt lenni, és ez most hiányzik. Főzni is szoktam, vagy úgy, hogy van itt valaki, vagy pedig akkor, mikor a babák alusznak.

Általában nappal nem ilyen csendesek a lányok mint most, mert sikongatnak, beszélgetnek, bokszolnak, és így éjjel meg jobban alusznak.

Hétről hétre, hónapról hónapra folyamatosan változnak a gyerekek. Közösségi oldalamon több fotót is közre szoktam adni Róluk.

Kedves Kata! Kedves Gyuri!

Őszintén kívánom, hogy mindig így nézzetek egymásra mint most, és sok-sok örömöt leljetek gyermekeitekben !

A Dömsödi Hírnök Olvasói nevében gratulálok a szép családhoz, jó egészséget kívánok mindannyiótoknak!

Vass Ilona

Kedves Jaksa Istvánné, Erzsike!

Szeretnénk most néhány mondattal köszönteni Téged nyugdíjba vonulásod alkalmából.

Sok évet, sok napot, sok órát töltöttél a hivatalban. Hiányozni fog a jelenléted, a húzóerőd. Hiányozni fogsz reggelenként a kávé melletti munkamegbeszélésekről, hiányozni fogsz az asztalod mögül, és még sok reggel keressük majd a parkolóban álló autódat, vagy a bicajodat a tárolóban.

Nehezen engedünk el, mert a Veled töltött évek alatt a mindennapjaink része lettél. Az ember legalább annyi időt tölt a kollégáival, mint a családjával, olykor többet is… Hiányozni fog a kérdésed hétfőn reggelenként: „Mi a helyzet? Tudtál pihenni kicsit a hétvégén?” Számon tartottál minket, tudtad a nyavalyáinkat, és ahol tudtál, segítettél.

Mindig volt feladatod, mindig felelősséget kellett vállalnod a munkádért, és most új feladatok várnak Rád. Más feladatok, de nem könnyebbek! A kihívások nem szűnnek meg, csak átalakulnak az életedben, de végre több idődd jut majd a családodra, az unokáidra! Ehhez mi szeretettel kívánunk Neked sok erőt, sok türelmet, jó egészséget, és nagyon sok örömöt, sikerélményeket!

Nem búcsúzunk Tőled! Csak elengedünk, és elvárjuk, hogy gyakran nézzél be ránk!

Szeretettel: **munkatársaid, a hivatal dolgozói**

MEGHÍVÓ

Dömsöd Nagyközségi Önkormányzat tisztelettel meghívja Önt és Kedves Családját

2016. június 25-én (szombaton)

Dömsödön a KÉK-DUNA VENDÉGLŐ UDVARÁN és a DUNA-PARTON megrendezésre kerülő

X. HAL-VÍZ NAPRA

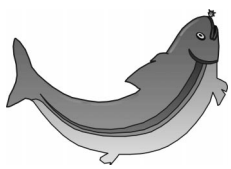

Tervezett programok: 07.00 Meghívásos horgászverseny a Ráckevei(Soroksári)-Duna-ágon
09.00 Főzőverseny kezdés
Egész nap: vegyes szórakoztató műsor. Gyermekeknek ugrálóvár, arcfestés, egyéb szórakoztatás.

A főzőversenyre három kategóriában lehet jelentkezni:
– Halételek (halból készült sült, főtt, párolt vagy egyéb technikával készülő halételek)
– Magyaros ételek (pörköltek, gulyások, lecsók, paprikások és egyéb magyaros étkek)
– Vad és különleges ételek (vadak, nemzetközi konyha ételei és egyéb speciális étkek)
Eredményhirdetés 14 és 15 óra között.

A főzőversenyre az jelentkezhet, aki a jelentkezési lapját 2016. 06. 24-ig leadja. A jelentkezők a dömsödi Burján-Hús üzletben 10% kedvezménnyel vásárolhatnak június 22-23-24-én.

A résztvevők 8 órától foglalhatják el a részükre kijelölt főzőhelyeket. Kérjük a résztvevőket, hogy a főzés zavartalan lebonyolításának érdekében a gépkocsiforgalmat a területen 9.00 után mellőzzék. Az elkészített ételeket 11.00 órától az országosan elismert személyekből álló zsűri minősíti, bírálja, és ennek alapján hirdeti ki az eredményt. Az ételek elkészítéséhez szükséges alapanyagokat, felszereléseket (asztal, szék, tányér, evőeszköz… stb.) a jelentkezők hozzák magukkal. A hulladék elszállításáról a szervezők gondoskodnak. A díjakat az I-II-III. helyezetteknek intézmények, vállalkozások, magánszemélyek, valamint szponzorok ajánlják fel.

Reméljük, a finom ételek és italok elfogyasztása után mindenki a verseny győztesének fogja érezni magát. Kívánunk mindenkinek nagyon jó szórakozást!

Bencze István
Polgármester

Balogh István Ferenc
Főszervező

Kisherceg Gyerekház
2344 Dömsöd, Petőfi tér 2-3., *e-mail: gyerekhazdomsod@gmail.com*

Pünkösdi Roma Majális

Kisherceg Gyerekházunk meghívta a monori Nyitnikék Gyerekházat, ünnepeljünk együtt 2016. május 13-án pénteken közös szervezésben Dömsödön, rendezzünk Pünkösdi Roma Majálist. Kezdeményezésünkhöz örömmel csatlakozott a dunaegyházi, kiskunlacházi, ráckevei és a dömsödi roma kisebbség elnöksége mellett népes kisgyerekes vendégseregünk is. Betervezett programunkat a Petőfi Múzeum látogatásával indítottuk, a szívélyes, értékes tárlatvezetés hasznosan új ismereteket nyújtott, ritkaságával emlékezetbe vésődött. Gyerekházunk udvarán a köszöntők elmondásával és a roma himnusz eléneklésével, a kölcsönös bemutatkozást és a közös tízórait követően majálisunk kezdetét vette.

A pünkösd szó jelentését, ünnepi értékét kiemelve, hittel s lélekkel feltöltődve indultunk közös erővel. A közel 70 vendégből 5 önkéntes csapat verbuválódott, így 35-en indultak a szellemi vetélkedőn a győztes pontszerzésért. A többi résztvevő tapsolt, szurkolt, drukkolt, megerősödve, felemelkedve a közössége értékeihez. A roma kvíz kérdései érintették a cigányság eredetét, származásukat, jelképeiket, a nemzetközi és hazai ünnepeiket, a csatkai cigánymisszió és -mise gazdagító hagyományait. Külön pontokat szerezhettek a csapatok, ha felsoroltak minél több cigány származású írót, költőt, sportolót, zenészt, énekest, muzsikust, aki ma példakép lehet. Az ügyességi versenyen értékeltük a csapatok által itt elkészített roma zászlókat, ezt követően számos vidám, erőt, frissességet és kézügyességet megmozgató versenyszám következett.

Köszönet a dömsödi Gyermekjóléti és Családsegítő Szolgálat munkatársainak, a Petőfi Múzeum vezetőjének, akik besegítettek a versenyszámok levezetésébe, a csapatok, a helyezettek értékelésébe. A romalányok táncukat hagyományos ruhában mutatták be, a cigány értékeket együttesen idézték fel a megjelentek. A rég feledésbe merült egykori hasznos cigány-foglalkozásokat fényképeken idéztük föl, de a falunkbéli gyékénylábtörlő készítésének menetét a múzeum vezetője be is mutatta. Sajnos a dömsödi jellegzetesen jó vályogtéglát készítők már nem adták tovább örökségül a tudásukat, se a többi ismert cigányszakmát, munkafolyamatot nem őrizték meg a mai fiataloknak. Itt fogalmazódott meg közösen: segíteni kéne ismét felszínre hozni, megtanítani újra mindazt! Az ebédünk ízlett mindenkinek, nem jellegzetesen cigány étel volt ezúttal – bár a monoriak a hagyományos, híres közös bográcsos főzésüket tervezték, de elvitte a napot a versennyel tarkított közösségi program. A tombolával minden résztvevő kapott s hazavihetett kicsi emléktárgyat.

Korona került az idei megválasztott ügyes, szép pünkösdi király és királylányunk fejére, de jövőre együtt gyöngykalárist készítünk, és „kitáncoljuk a májusfát” közösen a helyéből. A Duna-part, a Petőfi-fa megtekintése után búcsúzóul összegeztük: új ismeretekkel, barátságkötéssel, élményekkel, tanulságos ötletekkel gazdagodva tértek haza a vendégek. E közös nap élménygazdag, szívbéli megrendezésével egy apróbb gyeréklépést tettünk meg a családiasabb, megértőbb, erővel, hittel és tenniakarással megerősödött, toleránsabban alkotó együttes légkör megteremtéséhez – remélve, nemcsak a gyerekházunk falain belül!

(nsm)

Fenntartó:
„Még 1000 Év Dömsödért” Egyesület
2344 Dömsöd, Bajcsy-Zs. u. 6.

Zenés Nyári Esték

Idén három Zenés Nyári Estet tervezünk a Petőfi Múzeum kertbe. Az elsőt **2016. június 18-án 19.00 órai kezdettel.**

„ÍGY SZERETTEK ŐK"

Szerelmes versek a Kiskunlacházi Versbarátok Köre előadásában. A műsort szerkesztette: Kovácsné Nagy Mária. Tombola belépő: 500 Ft, nyugdíjasoknak és 14 év alatti gyerekeknek 300 Ft. Esős, szeles idő esetén az előadás 19.30-tól a Kisherceg Gyerekházban kerül megrendezésre.

A második **2016. július 23-án 19.00 órai kezdettel: Utazás a táncok szárnyán**.

A harmadik **2016. augusztus 20-án 18.30 órai kezdettel: Záró est, vidám jelenetek, zenés program**.

2016 szeptemberétől Zenés utazások a nosztalgia jegyében havonta egyszer a Kisherceg Gyerekházban, erről külön értesítjük a nagyérdemű közönséget.

Sok szeretettel hív és vár minden kedves érdeklődőt a

„Még 1000 év Dömsödért" Egyesület és a Petőfi Múzeum

A programváltoztatás jogát fenntartjuk.

Roma Kulturális Majális

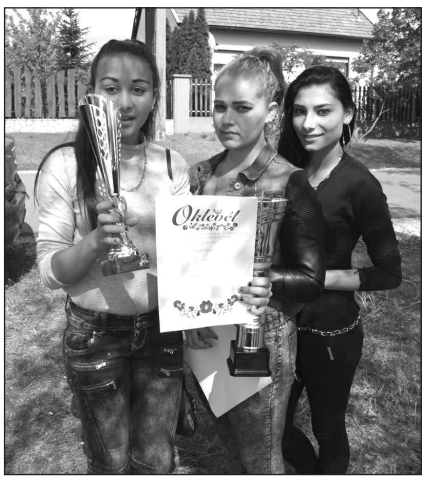

2016. május 10-én a Dabas Város Roma Nemzetiségi Önkormányzat által megrendezett Roma Kulturális Majálison a hagyományőrző cigánytánc versenyen csoportos táncban második helyezést ért el a dömsödi Horváth Senon, Bak Vivien és Rupa Nikolett.

Lakatos Mátyás, DRNÖ elnöke

Meghívó

„Kinek a földön nincsen hazája, annak az égben sincsen szállása."
(II. Rákóczi Ferenc)

A dömsödi Kluch Rózsa Nagyközségi Könyvtár szeretettel meghívja önt és kedves családját:
Dicső vezérlő fejedelmünk II. Rákóczi Ferenc emlékére kialakított tér átadására! A szoboravatással egybekötött ünnepség

2016. július 17-én vasárnap 10 órakor lesz Dabon a Tavasz utca és a Dunavecsei út kereszteződésénél.

A megemlékezés menete:
– Délelőtt 9 órakor a dabi református templomban istentisztelet lesz.
– Ezt követően felavatásra kerül Rákóczi Ferenc faragott szobra a Tavasz utca és a Dunavecsei út kereszteződésében lévő téren.

Ünnepi beszédet mond: ***Kövendy Angéla***, a Gundel Károly Szakképző Iskola történelemtanára.

Egyidejűleg a dabi református gyülekezeti házban kiállítást láthatnak

„Rákóczi és kora Pest-Pilis-Solt-Kiskun vármegyében" címmel.

Minden kedves érdeklődőt szeretettel várunk!

Kedves Dömsödiek!

Két évvel ezelőtt szeptember táján egy nagyérdemű esemény után, ami a Szőnyi Károly Lakóotthon ünnepélyes átadása és egy gyülekezeti kiállítás volt, elhatároztuk, hogy ilyet szerveznünk kell még, amint lehetőségünk nyílik rá. Hosszas gondolkodás után elhatároztuk, hogy a 2016-os évet Dicső erdélyi fejedelmünk, II. Rákóczi Ferenc emlékének szenteljük. Ez évre esik a vezéralak születésének 340. és újratemetésének 110. évfordulója.

Ő is azon emberek közé tartozott, ki tettre készen, élete és vagyona kockáztatásával meg akarta erősíteni az országot és jobb világot akart teremteni, elszakadván az osztrák iga alól. Úgy gondolom, hogy nem is választhattunk volna jobb témát és személyt, hisz benne úgy, mint Petőfiben vagy akár Kossuthban az összes magyar erény és hazafiság megvan. Ráadásul Dabhoz helytörténetileg is szorosan törődik Rákóczi, de ezt most nem árulnám el, majd a kiállításon megtudhatják, hogyan! Ahogy telt az idő, tovább gondoltuk a kiállítást. A végkifejlet az lett, hogy készíttethetnénk egy szobrot a fejedelem arcképével. A terv megvalósult, a szobor közadakozásból készült el. Lassan elkezdődnek a parkkal kapcsolatos munkák, amire szeretettel várjuk minden dabi, dömsödi ember kétkezi segítségét. A park a Tavasz utca és a Dunavecsei út kereszteződése által közrezárt füves területen kerül kialakításra. A kiállítás és a tér átadója július 17-én lesz a Dömsödi Napok zárásaként, ünnepi istentisztelettel összekötve. Előre is szeretettel hívunk és várunk minden kedves lakost. **/Szabó Andrea – Ifj. Jancsó Attila/**

A Kluch Rózsa Nagyközségi Könyvtár és az OMK 2016. június 20-tól augusztus 31-ig a következő nyári nyitvatartási rend szerint várja kedves olvasóit:

H: ZÁRVA, K: 8–14, Sz: 8–14, Cs: 8–14, P: 8–14, Sz: 8–12

A nyári szabadság időszakára szüneteltetjük a könyvtár nyitva tartását 2016. aug. 1-14-ig.
Minden kedves olvasónknak jó pihenést kívánunk! **A könyvtár dolgozói**

Dömsöd múltjából állandó helytörténeti kiállítás a könyvtárban Kovács László tanító úr gyűjteményéből. Nyitva tartás a könyvtári nyitvatartási rend szerint.

A Dömsödi Általános Ipartestület hirdetései

MEGHÍVÓ

„ÍZEK ÉS MESTERSÉGEK UDVARA”

című rendezvényre

A Dömsödi Általános Ipartestület kóstolóval egybekötött bemutatót szervez

2016. 07. 03-án vasárnap
10.30 órától
az Ipartestület udvarán.

(Dömsöd, Petőfi S. u. 11-13.)

11 óra: Megnyitó, népzenei és néptáncbemutató
12 óra: Bográcsozás

A rendezvényen szerepelnek:
Hajdú László előadóművész, valamint a Lórévi Szerb Gyermek Néptáncegyüttes.

Az alábbi termékekkel, ízekkel ismerkedhetnek:

- házi sütemények, kürtőskalács-készítés,
- mézeskalács, pörkölttorta,
- házi túró, tejföl és sajtok,
- házias ízesítésű hústermékek,
- aszalt gyümölcs, lekvárok,
- házi készítésű tészta,
- malomipari termékek,
- paprika őrlemény,
- méz,
- Dömsödi Borászati Kft. termékei.

Ezenkívül az alábbi kézműves mesterségek kerülnek bemutatásra:

- bőrdíszműves,
- csipkekészítő,
- cipőkészítő,
- gyöngyfűző,
- fafaragó,
- szappankészítő,
- gravírozó.

A rendezvény ideje alatt büfé üzemel.
A belépés díjtalan.
Minden érdeklődőt szeretettel várunk!

A Dömsödi Általános Ipartestület bérbeadja 2344 Dömsöd, Petőfi S. u. 11-13. sz. alatt található üzlethelyiségét és nagytermét.

A felújított nagyterem alkalmas rendezvények, baráti, családi összejövetelek megtartására (max. 60 fő)!

Érdeklődni lehet: 2344 Dömsöd, Petőfi S. u. 11-13.
Tel.: 06 24 435 416, 06 70 318 6325 – ipartestulet.d@pr.hu

18681189-1-13
Pro Musica Alapítvány 2344 Dömsöd, Bajcsy-Zs. u. 5.

VII.
Szöveges beszámoló a 2015. évi tevékenységről

Az alapítvány 1998. június 22-én került bejegyzésre az 1586. sz. bírósági nyilvántartási szám alatt a Pest Megyei Bíróságon.

Az alapítvány tevékenységei között szerepel a Dezső Lajos Alapfokú Művészetoktatási Intézményben folyó oktatómunka támogatása, a korszerű zeneoktatás feltételeinek megteremtése, jó minőségű hangszerek beszerzése a művészeti iskola növendékei részére, szakmai bel- és külföldi szakmai utazások szervezése és támogatása, zenei találkozók és versenyek szervezése és azok támogatása, ezek anyagi feltételeinek biztosítása, a versenyeken jó eredményt elérő tanulók jutalmazása.

Az Alapítvány vállalkozási tevékenységet nem végzett.

Adományokat 2015. évben magánszemélyektől nem kapott. A bankkamatból származó bevétele 11 Ft volt.

2015. évben az alapítványnak az Apeh 1%-ból 21.657 Ft bevétele volt, a 2011. évben befolyt 48.834 Ft-ot, valamint a 2012. évben befolyt 55.868 Ft-ot az alapítvány felhasználta, 104.710 Ft értékű digitális zongorát vásárolt. A 2014. évben befolyt 6040 Ft 1%-ot az alapítvány tartalékolja, 2016. évben furulyákat fog vásárolni.

A közhasznú tevékenység kiadása a működési költséggel kapcsolatos bankköltség: 15.800 Ft.

Az alapítvány december 31.-i pénzkészlete 1.816 Ft, a bankszámlán 17.755 Ft van.

Az Országos Bírósági Hivatal honlapján a mérleg és eredmény-levezetés elérhető a http://www.birosag.hu/allampolgaroknak/tarsadalmi-szervezetek-es-alapitvanyok-nevjegyzeke és a www.domsod.hu címen.

Dömsöd, 2016. 05. 19.

Köntös Ágnes
kuratórium elnöke

Záradék: A közhasznúsági jelentést a legfőbb testület határozatával 2016. 05. 19-én elfogadta.

„Ősi mestereink”

című állandó kiállítás megtekinthető az Iparos körben minden hétköznap délelőtt, ill. csoportoknak előre megbeszélt időpontban, tárlatvezetéssel.

Érdeklődni a következő számokon: Szabó Andrea: 06 30 59 47 169
Jancsó Attila: 06 20 80 221 99

Kútfúrás 110-es csatornacsővel – garanciával.
06-30-964-0485

Eladó!

Dömsöd belterületi 3057/3 helyrajzi számú 1190 m² terület nyaralóval.

Irányár: 2.500.000 Ft.

Érdeklődni: 06-30-586-7346 telefonon.

NYÁRI TÁBOR

A Dömsödi Széchenyi István Általános Iskola minden tanulójának

A tábor helyszíne: Hegyhátszentjakab.

Időpont: 2016. augusztus 8-tól augusztus 12-ig. Utazás autóbusszal.

Idén kilencedik alkalommal táborozhatsz velünk, ha van hozzá kedved!

Úticélunk: A festői szépségű Hegyhátszentjakab az Őrségben

Amik várnak Rád:

• túrák • múzeumlátogatás • vetélkedők • kincskeresés • fürdőzés • számháború • sok játék, kaland és nevetés

A tábor költsége: 29000 Ft.

Az ár, mint mindig, most is tartalmazza a teljes ellátást, a szállást, az útiköltséget és az összes programot.

Kedves gyerekek, várjuk jelentkezéseteket!

A tábor szervezői:

Keyha-Czeller Piroska
tel.: 06/20-801-4202

Ácsné Jaksa Szilvia
tel.: 06/30-678-9404

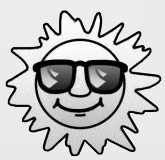

Diszpécseri munkakörbe női munkatársakat keresünk!

Középszintű számítógépes ismeret, illetve felsőfokú végzettség előfeltétel. Irodai és telefonkezelési gyakorlat előnyt jelent.

Folyamatos-váltásos munkarendben (nappal-éjjel), 130.000–140.000 nettó fizetés kiskunlacházi munkavégzéssel.

Jelentkezni: fényképes önéletrajzzal, allasajanlat5555@gmail.com e-mail címre.

Nyári Napközis tábor

A Dömsöd- Áporka- Apaj Családsegítő és Gyermekjóléti Szolgálat idén nyáron is napközis tábort szervez, ahová minden érdeklődő gyermeket szívesen várunk.

A tábor időpontjai: 2016. 07. 11-15.

2016. 07. 18-22.

2016. 08. 22-26.

3 héten keresztül várjuk az iskoláskorú gyermekeket hétfőtől-péntekig 9-15 óráig.

Amit igérünk: móka, kacagás, strandolás,kézműveskedés, kerékpártúra és sok-sok játék!

Kérjük, hogy részvételi szándékotokat előre jelezzétek.

További tájékoztatás a Szolgálat épületében személyesen **2344 Dömsöd, Petőfi tér 5.** szám alatt.

18679212-1-13
Suli Persely Alapítvány 2344 Dömsöd, Széchenyi út 9.

Szöveges beszámoló a Suli Persely Alapítvány 2015. évi tevékenységéről

Az alapítvány 1997. dec. 30-án került bejegyzésre a Pest Megyei Bíróság AM. 1502 sz. alatt, majd 1999. nov. 26-tól kiemelten közhasznú alapítványként lett bejegyezve.

A Budapest Környéki Törvényszék 2014. március 11-i végzésében megállapította, hogy az alapítvány elvesztette közhasznúsági fokozatát, és ez 2014. okt. 4. napján jogerőre emelkedett.

Az alapítók 2014. nov. 25-én több kuratóriumi tag lemondása miatt új kuratóriumot választottak és alapszabályt módosítottak. A Törvényszék által módosított alapszabály és új kuratórium módosítás 2015. 06. 02-án jogerőre emelkedett.

Az alapítvány tevékenységi körei között szerepel a Dömsödi Széchenyi István Általános Iskolában folyó oktatómunka támogatása, a magyar nyelv és irodalom tanítása, az ifjúság állóképességének javítása, a tanulók tudásának fejlesztése, az idegen nyelvi oktatás továbbfejlesztése érdekében támogatások nyújtása rendezvényekhez, eszközvásárlásokhoz.

Az alapítvány vállalkozói tevékenységet nem végzett! Támogatást 2015. évben gazdálkodó szervezettől 385.000 Ft-ot, NAV 1%-ból 302.329 Ft-ot, a Fókusz Takarékszövetkezettől 40.000 Ft-ot és Generali pályázatból 150.000 Ft-ot utaltak át, ez utóbbit a Bíró utcai Általános Iskolába eszközök vásárlásához nyertek el. A bankszámlán lévő pénzeszközök után 2015. évben 105 Ft kamatot írt jóvá a bank.

A kiadások egy részét a működéssel kapcsolatos költségek teszik ki: bankköltség 20.260 Ft, postaköltség 675 Ft. Az alapszabály és új kuratórium módosításához illetékbélyeg és közjegyzői költség 7.000 Ft volt. Az előző évi NAV 1%-ból 210.000 Ft-ért projektort vásároltak a Széchenyi utcai Általános Iskolába. A Fókusz Takarékszövetkezet által küldött pályázatból 20.000 Ft-ot nyolcadikosok kirándulására utalt az alapítvány, valamint 46.480 Ft-ot jutalomkönyvekre. Egy tönkrement projektor helyett új vásárlására adott az alapítvány támogatást 209.990 Ft értékben, valamint ehhez vetítővászonra is szükség volt, ami 22.300 Ft-ba került. A Széchenyi utcai iskola könyvtárának állománybővítéséhez 100.000 Ft-ot utaltunk át.

2015. 12. 31-én az alapítvány pénzkészlete 1.401 Ft, az alapítvány bankszámláján 1.131.344 Ft volt.

Az alapítvány megfelelően végezte tevékenységét 2015. évben is.

Dömsöd, 2016-05-11 **Perger Éva**
kuratórium elnöke

Záradék: a beszámolót a kuratórium 2016-05-11-én elfogadta.

Ma is aktuális – ma is megszívlelendő

Százesztendős szabályok, intelmek I.

Kovács Lászlóné Ildi néni juttatta el hozzám édesapja „Elemi népiskolai Értesítő-könyvecskéjét". Az 1917-ben, a Baranya megyei Németbólyon született Maul József csupa „1-es, 2-es", kitűnő és jeles eredményeiről tanúskodik a bizonyítvány. Ám emellett a könyvecske megjelenési dátuma és formátuma is igen figyelemre méltó!

Nyomtatták: Mohácson, Fridrich Oszkár Könyvnyomdájában 1918-ban. Van benne utasítás a könyv kitöltéséhez, majd nagyon érdekes, hogy *Felhívás a szülőkhöz* címmel mintegy hat oldalon keresztül ismerteti a szülőkkel az iskola szabályait a tanulókat illető rendtartásról és fegyelemről, valamint egészségi szabályokat közöl. Ezt követik az értékelési lapok, a bizonyítvány, majd a legvégén az érdemjegyek értéke számmal és betűvel kifejezve.

Az itt papírra vetett előírások, szabályok napjainkban, mintegy száz esztendő távlatában is igen aktuálisak! Ezt szeretnénk most közzétenni, melyet három részletben, hónapról hónapra olvashatnak el.

Felhívás a szülőkhöz

A róm. katholikus iskolaszék a szülőknek gyermekeik nevelésére és oktatására czélzó nemes törekvéseit minden lehető módon előmozdítani óhajtván, minden igyekezettel azon van, hogy a gyermekek értelmét és szívét kellőképpen kiművelje, s belőlük értelmes és munkás embereket, vallásos és hazafias polgárokat neveljenek.

A róm. kath. iskolaszék meg van arról győződve, hogy a gyermekek nevelését és oktatását csakis czélszerű rendszabályok felállítása és azoknak pontos megtartása által lehet biztosítani, ennélfogva ezen rendszabályokat a törvény alapján állíttatta össze, s ezeknek megtartására a következőkben hívja fel a szülők és ezek helyetteseinek figyelmét:

Az 1868. évi XXXVIII-ik közoktatási és az 1876. évi XXIII-ik Népiskolai hatóságokról szóló országos törvény alapján a szülők vagy azok helyettesei a következők megtartására hívatnak fel:

1. Minden szülő vagy gyám köteles gyermekeit vagy gyámoltjait (ha nevelésökről a háznál vagy magánintézetben nem gondoskodik) életidejük 6-ik évének betöltésétől egész 12-ik évök betöltéséig a mindennapi, 12 éves korukon túl pedig 15 éves korukig a gazdasági ismétlő iskolába járatni. Az elemi iskola első osztályába csak azok vétetnek fel, akik anyakönyvi kivonattal igazolják, hogy szeptember hó 1-éig életük 6-ik évét már betöltötték. A mindennapi iskolába járás kötelezettsége azon tanév végéig tart, amelyben a gyermek 12-ik évét betölti. A gazdasági ismétlő iskolába csak azok járhatnak, akik az év szeptember 1-ig betöltik 12-ik évöket, s ezen tankötelezettségök csak azon tanév végén ér véget, amelyben 15-ik évöket betöltik.

A kötelességét mulasztó szülő vagy gyám az 1868. évi XXXVIII. törvénycikk 4. §-a értelmében 1 koronától 8 koronáig emelkedő pénzbírsággal büntettetik; sőt négyszeri büntetés után a hatóság a gyermek számára külön gyámot is rendelhet.

2. Oly tanulók, akik a szülői háznál magánoktatásban részesülnek, kötelesek magukat a tanév elején az illető kerületi iskolánál magántanulókul beíratni, s ugyanott minden osztályról vizsgálatot tenni.

3. Az iskolai év szeptember hó első napján kezdődik, s 10 hónapon át, egész június hó végéig tart.

Ugyanazért köteles a szülő vagy gyám gyermekét iskolába járás kötelezettsége ideje alatt minden évben a róm. kath. iskolaszék által kitűzött napokon az iskolába beíratni. Minden tanuló a beíratáskor 30 fillért fizet az iskolai ifjúsági könyvtárra.

4. A tanulók az elemi iskola első osztályába 6 éves koruk betöltése után vétetnek fel. – Ha valamely tanuló az iskola második vagy az ezt követő osztályaiba kíván belépni, kielégítő iskolai bizonyítvány előmutatása, ennek nem léte esetén, felvételi vizsgálat mellett vétetik fel.

5. Ha betegség vagy más elháríthatatlan akadály miatt kénytelenek a szülők gyermekeiket a szorgalmi idő alatt otthon tartani, kötelesek a betegségi esetet a tanítónál szóval vagy írásban azonnal bejelenteni; az elmaradásra pedig egy napra az osztálytanítótól, több napra az igazgatótól engedélyt kérni. Ragályos betegség után orvosi bizonyítvánnyal tartozik igazolni a szülő, hogy gyermeke veszély nélkül látogathatja az iskolát (1876: XIV. t.-c. 28. §).

6. Megvárja az iskolai hatóság a szülőktől, hogy a tanítót gyermekeik érdekében kifejtett működésében teljes bizalommal és jóakarattal támogassák, gyámolítsák.

7. Hogy a szülőknek, illetőleg gyámoknak gyermekeik iskolai életéről időről-időre tudomásuk legyen, minden tanuló részére a tankötelezettség idejére szóló, s ezen rendszabályokhoz csatolt »Elemi népiskolai értesítő könyvecske« adatik ki, melybe a tanító a gyermek magaviseletét, szorgalmát, egyes tantárgyakban tanúsított előmenetelét, iskolai mulasztását félévenkint bejegyzi.

8. Ha a szülők vagy gyámok gyermekeikről, illetőleg gyámoltjaikról, vagy általában az iskolai életéről bővebb tudomást kívánnak szerezni, teljes bizalommal forduljanak mindenkor az osztálytanítóhoz vagy az igazgatóhoz, akinél mindenkor szíves fogadtatást és felvilágosítást várhatnak. Komolyabb panaszok az igazgató elé, vegy ez útján az iskolaszék elé terjesztendők.

Az érdemjegyeket az első félévről számokkal, a második félév végén betűkkel kell beírni, a következő fokozat szerint:

a) az erkölcsi magaviseletnél: 1 = dicséretes, 2 = jó, 3 = tűrhető, 4 = szabálytalan, 5 = rossz.

b) a szorgalomnál: 1 = kitartó, 2 = kellő, 3 = változó, 4 = hanyatló, 5 = csekély.

c) a tanulásbeli előmenetelnél: 1 = kitűnő, 2 = jeles, 3 = jó, 4 = elégséges, 5 = elégtelen.

d) magyarul megtanult: töredezve, folyékonyan.

Folytatjuk...

A Dezső Lajos Alapfokú Művészeti Iskola hírei

Május 20-22. között Budapesten került megrendezésre a Magyar Látványtánc Sportszövetség szervezésében az Országos Bajnokság. Iskolánkat az alábbi csapatok képviselték, és a következő sikereket érték el:

Csipet Csapat – 3. helyezés
Szirének – 2. helyezés
Dynamic – arany minősítés
Single Rose – Samba Karnevál – 1. helyezés
Single Rose – Pasodoble – 2. helyezés
Hefler Petra – 6. helyezés
Pék Bianka – Kolompár Dániel – Homokóra kűr – 2. helyezés és KÜLÖNDÍJ.

Gratulálok a versenyzőknek és felkészítő tanáruknak, Mihó Diánának! További sok sikert kívánok az Európa-bajnokságon való részvételhez!

Az Európa-bajnokságot Szlovákiában, Léván rendezik meg június 29. – július 3. között. Ugyan az iskola költségvetéséből a tankerület a gyerekek utazását 40.000 Ft-tal támogatja, és a szülők is hozzájárulnak nem kevés pénzzel, sőt magánszemélyek is ajánlottak fel támogatást, de nyilvánvaló, hogy ez az összeg nem fedezi a teljes költséget. A bajnokságra való kijutáshoz szeretném kérni a dömsödiek segítségét. Kérem, hogy támogassák a társastáncosainkat a Dömsödért Alapítványon keresztül!

Május 28-án zenész növendékeink a Dabi Napokon vettek részt. Megköszönöm nekik és a szülőknek, hogy a nagy melegben szépen helyt álltak! Felkészítő tanárok: Berki Artúrné, Donec Szergej, Kanderka Andrea, Hajba Áron. A képeket Sarkadi Mónika készítette.

Május végén, június elején vizsgáztak növendékeink, lassan az év végi bemutatók következnek.

Felhívom a kedves szülők figyelmét arra, hogy június végéig lehet még jelentkezni a művészeti iskolába a következő tanszakokra: furulya, fuvola, klarinét, szaxofon, trombita, zongora, néptánc, társastánc, képzőművészet (grafika és festészet), színjáték. A jelentkezés helye, ideje: Dezső Lajos Alapfokú Művészeti Iskola Dömsöd, Kossuth Lajos u. 58. hétköznapokon 8-16 óráig.

Sajnos a térítési díj fizetése alóli mentesség szabályai megváltoztak, a mentesség csak a hátrányos, illetve halmozottan hátrányos helyzetű tanulókra vonatkozik a következő tanévtől.

A térítési díj mértéke a 6. életévüket betöltött növendékek részére előreláthatólag zenei, képzős és színjáték tanszakon: 6400 Ft/félév, tánc tanszakokon 5300 Ft/félév. Lehetőség van arra, hogy a térítési díjat részletekben fizessék be, illetve igénybe lehet venni kedvezményes térítési díjat (megfelelő igazolások beadásával). Lehetőség van arra, hogy 6 év alatti gyerekek is tanulhassanak iskolánkban. Várjuk dolgozók jelentkezését is. Ezen növendékek részére a térítési díjakról, illetve a térítési díj kedvezményről kérjük, érdeklődjenek iskolánkban!

Bővebb információ a 20/940-7713 és a 24/435-338 telefonszámon kérhető.

A nyárra minden növendékünknek és pedagógusunknak jó pihenést kívánok!

Köntös Ágnes igazgató

Óvodától búcsúzunk, iskolába indulunk...

Ebben az évben is búcsút vesznek a nagycsoportosok a szeretett óvodától. Egyesével – hogy a többiek ne hallják – megkérdeztük tőlük, hogy az eltöltött négy év alatt mi volt a legkedvesebb számukra az óvodában, miért szerettek idejárni.

Necsász Norina: Lehetett sokat játszani, énekeket meg verseket tanulni. Mentünk kirándulni és sétálni.

Anda Péter Gábor: Azért, mert sokat tanítottak a jóra. Jó óvó nénik vagytok, és jó „okosító” játékok vannak.

Sárközi Alex: Mert a Máté és a Levi itt van.

Farkas Angelina Dorina: Lehetett játékokkal játszani, körjátékozni és verseket gyakorolni.

Pető Zita Nóra: Mert szerettetek minket és segítettetek nekünk. Olvastatok nekünk meséket.

Csányi Dávid Flórián: Sokat tudtam építeni, játszani. Mert aranyosak és kedvesek vagytok.

Szabó Csaba: Jó volt itt. Sokszor voltunk kint, sokat munkálkodtunk, festettünk, rajzoltunk. Titeket is szerettelek. Azt sajnálom, hogy nem tudtam legyőzni a tériszonyomat.

Mendi Amira Evelin: Szerettem sétálni, játszani, rajzolni. Voltak barátnőim. Szerettelek Titeket is, mert kedvesek voltatok.

Fekete Gábor Bendegúz: A játékok miatt. Szerettem a verseket is, és voltak barátaim is.

Tárkányi Zsombor: Szívesen jöttem a barátaim miatt. Mert sokat játszhattunk, tornáztunk. Szerettelek Titeket.

Berki Csaba: Szerettem „dolgozni”, szerettem a verseket, az énekeket. Mert sok mesét olvastatok. Mert a csoporttársaim kedvesek. Szerettelek Titeket, mert nagyon kedvesek vagytok, és jó kedvvel voltatok.

Pongrácz József Máté: Mert jó játékok vannak az óvodában, jó barátaim vannak és jók az óvó nénik.

Balogh Kristóf: Mert sok barátot szereztem. Mindent megtettetek, hogy boldogok legyünk. Mert jószívű óvó nénik voltatok. Ti voltatok a legjobb óvó nénik.

Rab Sára Dorka: Mert mentünk kirándulni, mert sok jó játék van. Mert kedvesek vagytok.

Preboly Kata: Mert lehetett naposkodni, könyvet nézegetni, rajzolni. Barátnőim voltak.

Stasinska Hanna Mária: Sokat dolgoztunk itt. Azt szerettem itt, hogy játszhattam a babaházban.

Rakszegi Zamira: Jó volt babaszobázni, szerettem festeni meg rajzolni, naposkodni. Szerettem a barátaimat és Titeket.

Varga Ivett: Mert szerettem itt játszani, szerettem barátkozni és szerettelek Benneteket.

Madarász Zalán: Azért, mert kedvesek voltatok és a csoporttársaim is. Jó barátaim voltak.

Preboly Petra: Azért, mert lehetett játszani veletek, mert lehet naposkodni és sok barátom lett.

Bokor Levente László: Szerettelek Benneteket, mindig adtatok feladatokat. Mert szeretgettelek Titeket és Ti is szerettetek, reggelente puszit adtunk.

Sallai Károly Zoltán: Mert sok kis autó volt itt, és sok barátom van az oviban.

„Öregszünk már, öregszünk már mindhiába,
Nem járhatunk örökké csak óvodába,
A hátunkon táska már,
Elmegyünk mi innen már, az iskolába.”

Éppen ezért izgalommal készülnek az új élményekre, az új kihívásra is. Kiderült az is, hogy miért várják az iskolát.

Necsász Norina: Mert megtanulok majd írni és olvasni. Lesznek új barátnőim. Sok új dolgot tanulunk majd.

Anda Péter Gábor: Mert ott megtanulok olvasni, írni. Biztos lesz sok barátom is. Erős leszek, mert jó lesz a sok torna.

Sárközi Alex: Mert tanulunk, írunk és olvasunk.

Farkas Angelina Dorina: Mert ha jól tanulok, büszke lesz rám az apa!

Pető Zita Nóra: Sokat lehet tanulni, például betűket, számokat. Tanulunk írni és olvasni majd.

Csányi Dávid Flórián: Kicsit többet lehet tanulni. Új gyerekekkel ismerkedek meg. Biztos lesznek új barátaim is. Újra együtt leszünk, a család.

Szabó Csaba: Sokat megyünk kirándulni, úszni. Tanulunk írni, megtanulunk olvasni.

Mendi Amira Evelin: Megtanulok írni és olvasni, számolni.

Fekete Gábor Bendegúz: Mert megtanulok olvasni, és a számokat is megtanuljuk.

Tárkányi Zsombor: Lehet majd a szünetben játszani.

Berki Csaba: Meg fogom tanulni a számokat, a betűket és az írást. Megtanulok olvasni. Lesznek majd szünetek. Remélem, sok piros pontom lesz.

Pongrácz József Máté: Azért, mert jók lesznek a tanító nénik. Lesznek barátaim, és tudunk majd olvasni.

Balogh Kristóf: Mert okosabbak és ügyesebbek leszünk, mert sokat tanulunk. Megtanulunk olvasni, írott betűket írni. Találkozhatok a testvéremmel.

Rab Sára Dorka: Azért, mert a Somával fogok találkozni. Mert a sulinak nagy játszótere van. Mert biztos kedves lesz a tanító néni és megtanulok írni.

Preboly Kata: Mert lehet majd tornázni, lesz tanító néni, és lesz sok új barátnőm.

Stasinska Hanna Mária: Mert ott megtanulok majd olvasni. Ott is jó lesz játszani az udvaron, és ott lesz a Hugó is.

Rakszegi Zamira: Mert szeretnék megtanulni írni és olvasni. Mert várom, hogy milyen lesz a tanító néni. Ott lesznek a barátaim, meg ott lesz a mami is.

Varga Ivett: Megtanuljuk az írást és az olvasást.

Madarász Zalán: Mert ott találkozok majd a tesóval. Mert megtanulok majd olvasni és írni.

Preboly Petra: Mert tanulni szeretnék. Olvasni és írni.

Bokor Levente László: Jó feladatokat fogunk ott is kapni, megtanulok olvasni.

Sallai Károly Zoltán: Mert sokat lehet majd olvasni és írni.

Mindezekhez nagyon sok sikert kívánunk a gyermekeinknek!

Madarász Mária és Tassi Lászlóné óvodapedagógusok
és Keresztesné Varga Andrea dajka néni

☺ Nálunk mindig történik valami... ☺

Ígéret hava az iskolában

„Orbánnak a napja hogyha fényes, a vincellér, mint a páva kényes. Mint az áldozócsütörtök, olyan lesz őszi időtök. Pünkösdnapi esésre ne várj áldást vetésre. Május hava hűvössége a gazdának üdvössége."

Egy kis visszatekintés áprilisra:

A tavaszi szünetet követő iskolai kirándulásnak folyamatosan pozitív visszhangja van, mely lehetőség létrejöttéhez szeretnénk köszönetet mondani minden támogatónak. Képek a felejthetetlen élményről:

Májusban az iskolában az egész évi munka összegzése folyik. Gyermekeink számot adnak tudásukról. Utoljára lehet javítani, szebbíteni az év végi eredményeken. Versenyeken is bizonyítanak, és mint alább látható, igen szép eredményekkel. A móka és kacagás is itt bujkál egész évben a falak között, ilyenkor viszont ki is bontakozik, hiszen több osztály ebben az időszakban indul kirándulásra. Nézzük, mi történt nálunk a tanév utolsóelőtti hónapjában!

– A **Teki-totó** négyfordulós levelező matematika versenyen **Perger Panka 3. a** osztályos tanuló arany minősítést szerzett.

– Gödöllőn **Balogh Virág 4. b** osztályos tanuló megyei angol prózamondó versenyen vett részt, ahol harmadik helyezést ért el. Íme pár gondolat a versenyzőtől:

– Április 22-én vettem részt a versenyen. Nagyon fárasztó nap volt, de megelőztem olyan gyerekeket is, akik nyelvtagozatos iskolába járnak. Jól éreztem magam, emlékezetes marad számomra.

Szabó Anna 2. a osztályos tanuló területi rajzversenyen **ezüst minősítést** szerzett.

Tököli szavalóverseny eredményei:

– **Balogh István Zoltán 2. a** II. helyezés
– **Szabó Petra 4. b** I. helyezés
– **Balogh Virág 4. b** III. helyezés

Május elején meglátogatták az **1. a osztályt** a nagycsoportos óvodások. Az iskolások szeretettel, jutalmakkal, ajándékkal várták az ovisokat. Közösen ültek a padokban, együtt oldották meg a feladatlapot, amelyet Jutka néni készített a számukra. Számoltak, írtak, olvastak az elsősök, és velük együttműködtek a „kicsik" is. A táblánál is lehetőséget kaptak a munkára a vendégek. A tanító néni mesét mondott, amelyet közösen dolgoztak fel, verset mondtak, énekeltek. Mindenki nagyon ügyes volt. Az óvodások is ajándékkal kedveskedtek iskolás társaiknak.

Következzen pár mondat az osztálykirándulásokról!

1. b

A Budapesti Bábszínházban a Hókirálynő című előadást tekintették meg. 10 éve nem állították így színpadra, mert a különleges fekete színház technikát alkalmazták. A színház után az állatkertbe vitt az útjuk, ahol a legkisebb pocoktól a legnagyobb elefántig minden állatot ámulattal csodáltak, végül a játszótéren fejezték be ezt a tartalmas napot.

2. a

A Fővárosi Nagycirkusz Vízicirkusz című előadását tekintették meg, ami már-már színházra hasonlított, nem is cirkuszi előadásra. A gyerekek nagyon élvezték a színvonalas műsort. A Parlamentbe vezetett az útjuk később, ahol érdeklődve hallgatták a tárlatvezetést, megtekintették a Szent Koronát.

2. b

Kecskeméten hangszerbemutatón vettek részt. Színvonalas előadáson ismerkedhettek a gyerekek a zene világával. Az arborétum lombos fái alatt csoportokban haladtak, különböző állomásokon szakemberek segítségével ismerkedtek az élővilággal.

3. a

Visegrádon a Kispalotajátékokon vettek részt. Korabeli táncokat tanultak, régi játékokkal ismerkedtek, belekóstoltak az íjászatba. Később megtekintették a Szent György Lovagrend bemutatóját a csodálatosan felújított királyi palotában.

Búcsúzóul néhány fontos adat a tanév végéről:

Utolsó tanítási nap június 15. szerda.
8. osztályosok ballagása június 18. szombat.
Évzáró: június 21. kedd 17.30-kor a nagy iskolában.

Gábor Tünde

Kinder + sport pályázat

Nagy örömmel olvastuk kolléganőmmel, Keyha-Czeller Piroskával a Kinder + sport pályázati felhívását, amelyre ő meg is írta a pályázatot.

A Testnevelési Egyetemen megtartott eligazítás után örültünk csak igazán, hogy bekerültünk a pályázatot nyert csapatok közé. Itt tudtuk meg, hogy 345 pályázatból 64 csapat pályázatát fogadták el, régiónként nyolcat. Az egyetem szakreferensei állították össze a 16 feladatból álló versenyprogramot. Minden évfolyamból (kivéve az elsőt) 2-2 lány és fiú kerülhetett a csapatba, plusz két tartalék.

Az edzéseket bővített kerettel kezdtük, kiválogatva a lehető legügyesebb gyerekeket. Heti négy alkalommal jöttünk össze próbálni. A gyerekek lelkesek, a szülők támogatók voltak.

A sportoláson kívül egyéb feladatokat is lehetett végezni – csapatnév választása, sportpéldakép bemutatása, csapatinduló írása, transzparens és címer készítése, rajzok a felkészülésről, valamint minden fordulókor 10+2 kép a gyakorlások dokumentálására. Mindezekkel pontokat lehetett gyűjteni. Ezeket a pontokat beválthatjuk értékes sportszerekre, melyeket az alsós gyerekek használhatnak. A mi csapatunk maximális 100 pontot gyűjtött, melyet 1 floorball szettre, 6 db bójára és 10 db ugrókötélre fogunk beváltani.

Bizakodva és izgalommal telve indultunk a regionális döntőre. Magunkkal vittük azokat a gyerekeket, akik a felkészülésünket segítették, és ők fantasztikus hangulatot teremtettek a sportcsarnokban. Hatalmas küzdelem volt, minden versenyzőnk a tőle telhető legjobbat nyújtotta. Az utolsó versenyszám előtt holtversenyben voltunk az első helyért. A nagy izgalomban azonban hibáztunk, és két ponttal lemaradtunk a dobogó felső fokáról.

Sportolóinkat dicséret illeti a kitartásukért, sportszerű versenyzésükért és helytállásukért.

Farkas Evelin 2., Zsidai Emma 2., Takács Tímea 2., Balogh Zoltán 2., Faragó Tamás 2., Ambruska Bernadett 3., Mészáros Fanni 3., Takács Ágnes 3., Csörgő Hunor 3., Bábel Levente 3., Sass Zsuzsanna 4., Balogh Réka 4., Zsidai Péter 3., Varga Miklós 4., Katona Vivien 2., Brassó József 4.

Jövőre ismét pályázunk, cél a győzelem

Ambruska Margit

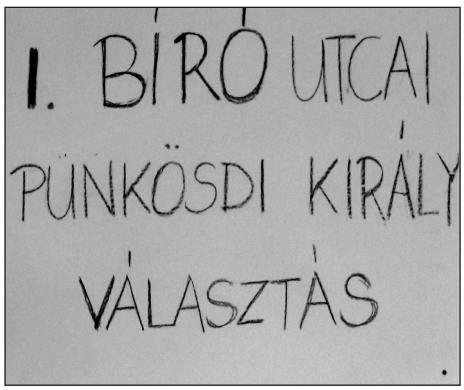

Megrendezésre került az első Bíró utcai Pünkösdi király választás!

A legények a hagyományokhoz híven különböző ügyességi számokban mérték össze tudásukat. A lovas próbák, a célbadobás és a karikán átbújás mellett a lányok szavazait is figyelembe vette a zsűri. Ez alapján a következő sorrend alakult ki:

Első helyezett, azaz a Pünkösdi király, aki oklevele és ajándéka mellé egy csillagos ötöst testnevelésből és egy a lányok által készített koronát is kapott: Kurilla Norbert Donát 3. c osztályos tanuló lett.

Helyezettek, akik oklevelet, ajándékot és testnevelés ötöst kaptak: Rupa László és Ispán Máté 2. b osztályos tanulók lettek.

Minden résztvevő becsülettel és hihetetlen elszántsággal küzdött, sok szerencsét kívánunk nekik is a jövő évi versenyhez!

***

A Hortobágyi Nemzeti Park Igazgatóság és a Nagyerdei Kultúrpark Nonprofit Kft. idén tavasszal vetélkedőt hirdetett „Csodálatos vadvilág” címmel 3-4. osztályos diákok számára, melyre háromfős csapatok jelentkezését várták.

A vetélkedő célja az állatvilág színes, érdekes, olykor furcsaságokban bővelkedő képviselőinek megismertetése és megszerettetése volt. Olyan jellemző tulajdonságokra, ritkán hallott érdekességekre próbálták irányítani a figyelmet, melyek segítségével a gyerekek komplexebben figyelhetik meg környezetüket is.

Iskolánkat Takács Zita, Czeller-Kovács Abigél és Slezák Péter képviselték, mindhárman 3. c osztályos tanulók.

A döntőbe jutás sajnos nem sikerült, de a maximálisan elérhető 213 pontból 190 megszerzése igazán szép eredménynek tekinthető. (A versenyre több mint 60 csapat nevezett, a döntőbe kerüléshez 198 pontra lett volna szükség.)

Keyha-Czeller Piroska

A Dömsödi Utánpótlás Sport Egyesület hírei

„A siker akkor jön, ha elkötelezed magad arra, hogy eljutsz a célba, és ég benned a szenvedély, hogy átlépd a célvonalat.”
(Bob Gass)

Kézilabda szakosztály

Az U8-U9-es csapat tagjai: Ambruska Bernadett, Ambruska Laura, András Viktória, Bata Cintia, Boruzs Hanna, Budai Dzsenifer, Farkas Evelin, Izsák Fanni, Perger Panka, Szakál Emese, Takács Ágnes, Takács Tímea, Tóth Melissza, Zsidai Emma.

Junior csapat tagjai: Ács Dominika, Belencsik Krisztina, Bojtos Beáta, Burján Virág, Földvári Fanni, Horváth Senon, Kolompár Izabella, Kolompár Petra, Mózes Fanni, Sass Lilla, Sass Nikolett, Székely Klaudia. Edző Béczi János.

U8 Kisiskolás bajnokság:

Szinte csak nyert mérkőzései voltak a csapatnak. Szezonzáróként meghívást kaptak Martonvásárra egy kézilabda tornára, ahonnan aranyéremmel a nyakukban tértek haza! Az őszi tápiószentmártoni torna után még egy tornagyőzelmet sikerült bezsebelni Janinak és a lányoknak.

U9 Kisiskolás bajnokság:

Az őszi szezonkezdés óta az idei első negyedévben is volt szép számmal meccse a lányoknak, közel 20 mérkőzést játszottak eddig összesen. Ebben a korosztályban 5 fő 9 éves játékosunk van csak, nincs meg a kellő létszám, az ellenfeleknél pedig még a cserepadon is korosztályos játékosok vannak. Nálunk a 9 éves lányok a 8 évesekkel egészülnek ki. De szépen helytállnak így is, nem egyszer fordult elő, hogy csak 1-2 góllal kaptak ki. Bátran kiállnak a nagyobb lányok ellen is.

Junior bajnokság:

6 nyert mérkőzés, 1 döntetlen és 2 vesztett meccs. Ez az első negyedév mérlege. Az őszi gyengébb kezdés után a lányok szépen összeszedték magukat, sokszor nagyon szoros meccseket játszottak, de nyerni tudtak. Nem adták fel vesztett helyzetben sem, végigharcolták a meccset. A Pest megye bajnokságban összesen 22 csapat indult, most már az elődöntős szakaszban járunk, 3 meccset játszunk még a szezonban, ezeken dől el majd, hogy a 9-12. hely közül hol végeznek végül. Béczi János edző munkájának köszönhetően elmondható, hogy a dömsödi csapat az egyik legtechnikásabb csapat a bajnokságban, sokat fejlődtek a lányok. Csapatmunka van, minden poszton tudunk gólt szerezni, nem csak 1-2 játékosra van építve a csapat.

Lassan 10 éve sportolnak aktívan, versenyszerűen ezek a lányok, ami valljuk be, a mai fiatalok körében nem nagyon fordul elő, nem trendi, kivéve, ha élsportolói elképzelései vannak valakinek. Úgy gondolom, nem maradtak volna együtt ennyi éven át a lányok, ha nem szeretnék és tisztelnék az edzőjüket és a sportágukat. Illetve ha a család, a szülők és pedagógusok nem állnának a hátuk mögött teljes odaadással. Hatalmas köszönet érte! A szakmai munka minőségét mutatja, hogy az idei évben egy újabb játékosunk nyert felvételt a Nemzeti Kézilabda Akadémiára, illetve a KSI egyesületébe is egyidejűleg. Ő a 4. olyan játékosunk, aki az ország vezető Kézilabda Akadémiájának valamelyikén építheti sportkarrierjét tovább.

Örömteli hír a szakosztálynál, hogy immár van 4 felnőttünk is, akik rendszeresen járnak a junior csapat edzéseire, ezzel új színt hozva az edzésekbe és a szakosztály életébe is. Színesedik, szélesedik a paletta.

Kajak-kenu szakosztály

Egyesületünk életében egy új színfolt a kajak szakosztály meghonosítása. Ez dömsödi viszonylatban is jelentős fejlődés a sport élet területén, hiszen a Duna közelségének természetes adottsága, a jól hajózható folyószakasz rendelkezésünkre áll. A szakosztály edzői Szabó Gabriella és Volter László.

2015. február 9-én volt az első edzés 72 gyermek részvételével. Májusban már 37 kis kajakos tett sikeres úszóvizsgát, az egyesület által szervezett, vezetett úszóoktatás eredményeképpen. A verseny szezont 54, a Magyar Kajak-Kenu Szövetség által leigazolt versenyzővel kezdtük el. Begyűjtöttünk a gyermek korosztályban összességében 14 érmes helyezést. A felnőtt masters csapat (35 feletti, döntő többségében kis kajakosaink szüleiből alakított, leigazolt versenyzők) a Magyar Bajnokságon 2 aranyéremmel, számtalan ezüst- és bronzéremmel jutalmazott sikert könyvel-

Folytatás a következő oldalon.

Folytatás az előző oldalról.

hetett el. Ezzel párhuzamosan létrejött a Dömsödi Sárkányhajó Csapat, közel 40 felnőtt részvételével.

A Kajak Szakosztály nagyon komoly edzésszámmal dolgozik hétről hétre. Ezt rövid idő alatt elért jó eredményeik is mutatják. Kajak szakosztály nem működtethető vízi objektum nélkül. Dömsöd Község Önkormányzatának Képviselő-testülete úgy határozott, hogy 2015-től a Dunaparton lévő Kajak Tanyát és a hozzá tartozó Csónakház működtetését a Dömsödi Utánpótlás Sport Egyesületre bízza.

Így újra életre kelt a Duna-part. Dömsödi gyerekek töltik be a vizet hajóikkal, visszaidézve azokat a régi szép időket, amikor a kenu sport dömsödi megteremtője, Patonai István vitte vízre a gyerekeket. Azok a gyerekek ma már felnőttek, és most itt segédkeznek a kajakozni tanuló kicsik mellett. És ez így is van rendjén. Nemzedékek nőnek fel, de vissza is térnek átadni a tudást a következő generációnak.

Labdarúgó szakosztály

Büszkék vagyunk lelkes focistáinkra, akik szintén sok szép eredménynyel büszkélkedhetnek.

E szakosztályokban az edzői munkát Reibl György, Szabó Benjámin és Túróczi Balázs végzik.

A labdarúgók népes szakosztályában az alábbi eredményekről tudunk beszámolni.

A tavaszi Egyesületi Bozsik Tornákon a DUSE 6-13 éves korú játékosai vesznek részt. Minden helyszínen remekül teljesítettek a gyerekek. Eddig, Pereg, Tököl, Szigetújfalu helyszíneken mérkőztek meg a régió többi csapatával. Nagy előrelépésnek, szép eredménynek gondoljuk, hogy most már az U8/9 és U10/11-es korosztályban is 2-2 csapattal tud részt venni a DUSE! Köszönhetően annak, hogy egyre többen jönnek hozzánk focizni. Szeretnénk élni ezzel a lehetőséggel, és minél jobb körülményeket biztosítani a dömsödi gyerekeknek.

2016. április 17-én Peregen volt a területi labdarúgó diákolimpia. A 2. korcsoport (3-4. osztály) megnyerte a tornát. Három meccsből három győzelmet arattak.

Ezzel az eredménnyel továbbjutottak a százhalombattai állomásra. Az 1. korcsoport (1-2. osztály) szép teljesítmény mellett harmadik helyezést ért el. Ők sajnos nem jutottak tovább, de ez így is szép eredmény tőlük.

2016. április 22. Bozsik Torna utolsó forduló
DUSE – Ráckeve 1-0
DUSE – Dunavarsány 2-0
DUSE – Pereg 3-0

Összeállította: **Szabó Andrea**

Kis lépésekkel halad előre a focicsapat

Gyál : Dömsöd 2:2 (0:1)

Kétszer is vezetett csapatunk, de a 90. percben egyenlíteni tudtak a hazaiak. Gólszerzőink: Palotai, Cziráky.

Dömsöd : Dunaharaszti II 1:3 (0:1)

A pálya használhatatlansága miatt Peregen játszott csapatunk. Köszönet ezért a peregi vezetőknek. Sajnos nem hozott szerencsét a peregi pálya. A bajnokság utolsó helyezettje nagy biztonsággal győzött. A mieink gólját Palotai szerezte. Ezen a mérkőzésen lépett utoljára pályára Balázs István kapus, aki még az NB III-ban is védte a dömsödiek kapuját. Sok örömet szerzett a nézőknek nagyszerű teljesítményével. A kiváló sportembernek sok sikert kívánunk a további életében.

Tárnok : Dömsöd 2 :2 (2:1)

Ez a döntetlen sikernek számít, és dicséret illeti a csapatot. Góljainkat Kelemen A. és Balogh V. szerezték.

Dömsöd : Bugyi 0 : 0

Az utolsó hazai mérkőzést ebben az idényben május 25-én szerdán játszotta le csapatunk. Ennek ellenére nem volt kevesebb néző mint szokott. Ez a szám azonban most sem haladta meg a százat. A játék szinte csak a Bugyi térfelén folyt. Ennek ellenére csapatunknak nem sikerült gólt szerezni, még 11-esből sem. A második félidő közepén Cziráky büntetőjét a kapus kivédte. Taktika nélküli, egyéni megoldásokra építő játékot játszott csapatunk. Annak ellenére, hogy az idény végére volt két kiábrándító játék, de a csapat jelenlegi 7. helye jónak mondható. Sokkal jobb körülmények között lévő nagyobb települések csapatai vannak tőlünk hátrább. Az utolsó fordulóban Alsónémediben játszik csapatunk. Legrosszabb eredmény esetén sem lehet rosszabb nyolcadiknál.

Varsányi

Gyere, focizz a DUSÉ-ben!

A Dömsödi Utánpótlás Sport Egyesület (DUSE) ***labdarúgó szakosztálya*** felvételt hirdet **2010 és 2011-es** születésű gyermekek számára!

Ha szeretsz focizni, és szeretnél fociedzésekre járni, akkor várunk szeretettel kedden és csütörtökön 16:00-tól a dömsödi focipályán.

Ha jól érzed magad az edzéseken és csatlakozol a csapathoz, akkor lehetőséged van a DUSE igazolt játékosaként részt venned a Magyar Labdarúgó Szövetség által rendezett Bozsik Utánpótlás Tornákon.
Tagdíj 3000 forint / hó, de az első 2 hét próbahét, ahová ingyenesen várunk mindenkit.

Bármilyen kérdésre szívesen válaszolunk telefonon vagy email-en.
Nagy Zsolt, DUSE elnök: 0620-354-6877 Szabó Benjámin edző: 0620-457-5517
email: dusesport@gmail.com

Díjugrató és gyermekügyességi lovasverseny

Dömsöd, 2016. 04. 30. – 05. 01.

Az idén még a megszokott helyszínen rendeztük meg a hagyományos lovasversenyünket, igaz, nem a Dömsödi Napok keretében, mivel ez a rendezvény júliusban lesz. Szombaton regionális díjugrató verseny került megrendezésre 90-120 cm magas pályákon, valamint egy show versenyszám, a korlátugratás. A kilátogató szép számú közönség gyönyörű napsütéses időben élvezetes, izgalmas versenyzést láthatott.

7 versenyszámban összesen 54 startra került sor. A pályákat Csete Gábor nemzetközi pályaépítő építette. Az R120 nyitott kategória Kovács Mihály emlékére Dömsöd község Díjaként került megrendezésre. A győzelemért járó serleg, különdíjak és a vándordíj ismét méltó helyre került, a versenyszámot a tavalyi évhez hasonlóan a magyar díjugrató válogatott egykori tagja, nemzetközi versenyek résztvevője és az 1998-as Budapesti Nemzetek Díja csapatverseny győztese, Fodor Gábor, az Equirria Lovasklub lovasa nyerte Gajda Fannit megelőzve. Klubunk lovasai kitűnően helyt álltak, a hét versenyszámból négyet hazai lovas nyert meg, valamint több értékes helyezést is szereztek.

Eredmények:

lovas	ló	egyesület
R90 nyitott kategória:		
1. Korbel Lili	Winston	Alfonz Dömsödi Lovasklub
2. Pintér Zoltán	Deddy	Halásztelki Lovasklub
3. Kalános Éva	Voll	Halásztelki Lovasklub
R100 kezdő lovasok:		
1. Rózsa Gitta	Fókusz	Félegyházi Lovasklub
2. Dr. Szalay Tamás	Rege	Nimród SLE
3. Kövecsy Bettina	Mistik	Szigetszentmártoni Lovasklub
R100 nyitott kategória:		
1. Urbán Miklós	Fesztina	Equina LSE
2. Korbel Lili	Csento	Alfonz Dömsödi Lovasklub
3. Pintér Zoltán	Deddy	Halásztelki Lovasklub
R110 ifjúsági kategória:		
1. Korbel Lili	Csento	Alfonz Dömsödi Lovasklub
2. Szöllősi Gréta	Bestia	Ráckeve Korax LSZO
3. Bránát Zsófia	Nandolo	Sion Security Kft.
R110 nyitott kategória:		
1. Kovács Anna	Limelight	Alfonz Dömsödi Lovasklub
2. Pál Bence	Szélvész	Ráckeve Korax LSZO
3. Kalános Éva	Don Curacao	Halásztelki Lovasklub
R120 nyitott kategória:		
1. Fodor Gábor	Felleg	Equirria Lovasklub
2. Gajda Fanni	Airvent Money	Alfonz Dömsödi Lovasklub
3. Pál Bence	Szélvész	Ráckeve Korax LSZO
Korlátugratás:		
1. Gajda Fanni	Airvent Money	Alfonz Dömsödi Lovasklub
2. Urbán Miklós	Corvin	Equina LSE
3. Szabó Gábor	Acapulco	Equina LSE

A verseny második napján Dömsöd Kupa néven országos gyermekügyességi versenyre került sor. Az időjárás ezen a napon is kegyes volt hozzánk, bár többször beborult az ég, az eső csak az utolsó versenyszám végére kezdett esni. Rekordszámú mezőny gyűlt össze, 163 startot regisztrált a versenybíróság. Nagyon hangulatos, izgalmas versenyeket láthatott a kilátogató közönség. Klubunkat 16 versenyző képviselte. Az ügyességi könnyű (13-18-éves) kategóriában Pesti Virág 3., a könnyű nyílt kategóriában Józan Hanna 3., az ügyességi nehéz (14 éves korig) kategóriában Popovics Sára 2., a nehéz nyílt kategóriában szintén Popovics Sára 2., díjugratás előkészítő kategóriában Popovics Sára 3., díjugratás kezdő lovas kategóriában Gombás Anna 2. helyen végzett, de a többi ifjú lovasunk is jól helytállt a népes mezőnyben.

Azt gondolom, hogy mindkét nap nagyon jó versenyekkel és jó hangulatban telt úgy a résztvevők, mint a közönség részéről. Vasárnap az is kiderült, hogy a lovassport és a futball is megfér egymás mellett. A focimeccsre érkező nézők a kezdésig nézték a fiatal lovasokat, a lovasverseny szünetében pedig a szülők, vendégek, lovasok nézték a meccset.

Az Alfonz Dömsödi Lovas Klub gyerek versenyzői Csere Ágnes edző és dr. Siket Péter klubelnök társaságában

A verseny támogatói voltak: Dömsödi Önkormányzat, Molnár Kft., Még 1000 év Dömsödért Egyesület, Cosinus Gamma Kft., CBA Plus Dick Kft., Dömsödi Tűzoltó Egyesület, Dömsödi Polgárőrség, Hat Testvér Fogadó, Sára-Major Lovas Panzió, Bak Gábor, Imre László, Katona Antalné és családja, Dobos ABC, Mizsi Élelmiszerüzlet, Bélavári Élelmiszerüzlet, Dömsödi Lottózó, Alfonz Dömsödi Lovas Klub tagjai.

Vendéglátás: Nagy István és Pál Dénes.

Amint azt Bencze István Polgármester Úr az előző számban megírta, ezen a helyszínen ez volt az utolsó lovasverseny, a pályát az ősszel befüvesítik, így a továbbiakban itt nem rendezhetünk versenyt. Nagyon remélem, hogy sikerül új helyszínt találni és folytatni ezt a több évtizedes hagyományt. Azt gondolom, Dömsödhöz hozzátartozik a ló, lovaglás, lovasversenyek. Elég, ha megemlítem id. Papp Józsefet és az Ő tanítványát, Sipos Lajost, akik a négyesfogathajtó szakágban (Európa- és világbajnokságokon) öregbítették községünk hírnevét. Nagy siker volt 1992-ben a 70. Magyar Galopp Derby, melyet Kovács Mihály Dömsödön született, saját tenyésztésű Alfonz nevű lova nyert meg (a klub névadója). A közelmúlt sikerei közül kiemelkedő Tóth András 2002-es Ifjúsági Díjugrató Európa-bajnokságon történő részvétele, valamint a fentebb említett jelenlegi lovasaink sikerei az országos bajnokságokon. Az sem elhanyagolandó, hogy jelenleg 28 lovas versenyez klubunkban díjugrató és gyermekügyességi szakágakban.

Dr. Siket Péter
Alfonz Dömsödi Lovas Klub

Vásárnaptár

Június 18. Dunaújváros (MMK Apáczai Cs. J. u. 11.): Míves emberek vására

Június 19. Dunaföldvár: Országos állat- és kirakodóvásár

Június 19. (minden 3. vasárnap) Kunszentmiklós: Országos állat- és kirakodóvásár

Június 26. Dunaújváros (Papírgyári u.): Országos kirakodóvásár

Június 26. Nagykőrös: László-napi vásár

Július 03. Lajosmizse: Országos állat- és kirakodóvásár

Július 10. Dabas: Országos állat- és kirakodóvásár

Kisállattartók hátrányos helyzete!

Kezdem a mondandóm, mint a mesékben: egyszer volt, hol nem volt, volt egyszer egy csodálatos nyuszi.

Ám a szerencsétlen állat nem tudta, hogy szombat este nem lehet beteg, mert Ő csak egy nyúl!

Mert „nem ló és nem tehén”, és nem kapott kólikát, hogy komolyan vegyék; Ő csak egy fülfájós nyúl – ki elvesztette az egyensúlyérzékét szombat este, és hempergett a földön.

Ezután szerető gazdiként próbáltam segíteni, de hiába, mert ha Siket doktor úr nincs, akkor baj van!!!

A helyettesítő orvos először kioktatott, hogy ő csak helyettes és nem ügyeletes, és nem tud mit csinálni.

Ezután folytatódott a segítségkérés, de mindhiába, mert Ő csak egy nyúl!

„Ha kopogtatsz egy ajtón és elutasítanak, az a dolgod, hogy lerázd a port a sarudról és továbbmenj: ne is próbáld rugdosni azt az ajtót. Te megtetted a kötelességed!” (Louis Lamperini)

Én is ezt tettem, és egy kisvárosi állatkórházat kerestem fel, ahol nemcsak egy nyúlnak nézték, hanem egy segítségre szoruló állatnak!!!

Egy nagyszerű orvoscsapat a legjobb tudását bevetve kezelte e kedves, szenvedő kis állatot.

Nem kívánom senkinek azt a kétségekkel teli szombat estét.

Ezúton köszönöm a segítséget nyújtó orvoscsapatnak, Ők még nem felejtették el, hogy MIRE ESKÜDTEK FEL.

Tisztelettel: **Bónáné Eszter**

II. MÁTRIX FŐZŐVERSENY

Munkában a zsűri: Balogh István Ferenc és Asztalos István

Május 14-én szombaton zajlott a „II. MÁTRIX FŐZŐVERSENY” a Mátrix klub udvarán. A borongós, esős idő ellenére sokan jöttek el, és nagyon jó hangulatban kezdték meg a csapatok az ételek elkészítését. A rendezők mindent megtettek, hogy jól érezzék magukat a vendégek és a főzésben résztvevők. Ez sikerült is.

A bográcsokban és tálakban finomabbnál finomabb ételek készültek.

A végén nagyon nehéz dolga volt a zsűrinek, de mindenki megelégedésére meghozták a döntésüket.

I. helyezett + Vándorserleg: K-N Team, Nagy Zsolt, Klszák Tamás és csapata.

II. helyezett: IDŐT KÉRÜNK, ifj. Takács István és csapata.

III. helyezett: TRAKTOROSOK, Nagyné Katus Gabriella és csapata Apajról.

Különdíj: DÖ-MIK D.C, ifj. Bődi Endre és csapata.

Balogh István Ferenc

Szépség-egészség rovat a Marylin Salontól

E havi témánk a **benőtt körmök**, amely ismét a pedikűr rovathoz köthető, nem véletlenül. Sokszor találkozom ezzel a problémával. Szűk orrú cipők, a körmök helytelen levágása, ortopédiai elváltozások, örökletes hajlam és a testsúlyproblémák (elhízás, terhesség) miatt alakul ki. Benőtt köröm tünetegyüttes úgy alakul ki, hogy a köröm széle belenő a környező bőrredőbe, az folyamatosan irritálja, aminek következtében begyullad a kötőszövet. Kialakulásánál a köröm széle belenyomódik az oldalsó bőrredőbe, ami nyom, és ezért egy vastag szaruréteg alakul ki a köröm és a körömredő között. Ha ezt a szaruréteget kivágják, akkor a köröm teljesen benyomódik, amiből aztán seb, felületfertőzés során bakteriális fertőzés is fellép. Majd gennyesedés, vérzés, szövetszaporulat (vadhús) alakulhat ki. Az elváltozás az esetek többségében a láb nagyujján (öregujjon) fordul elő egyik vagy egyszerre mindkét oldalon. Nagyon kell figyelnünk arra, hogy körömvágáskor a köröm sarkait nem szabad kivágni, és nem szerencsés túl szűk cipőt hordani. A köröm szélének mindig egyenesnek és simának kell lenni. A köröm sarkainak kivágásakor figyelnem kell arra is, hogy ne maradjon kicsi tüske a körömlemez szélén, mert az is belenyomódhat a bőrredőbe. Ha már roszszul vágtuk le körmeinket és a körömszél egyre jobban pirossá válik, bedagad és meleggé válik, két választási lehetőségünk van:

1. A bőrgyógyász vagy sebész helyi érzéstelenítésben a köröm mátrixáig terjedő kimetszéssel távolítja el a körömlemez 2-3 mm-es széli részét, fenollal ecseteli, majd a sebszéleket lenyomva, szorítókötéssel rögzíti. Lehetőség van műtét elvégzésére lézeres technológiával is.

2. Szalonunkban lehetőség van körömszabályozó SPANGE felhelyezésére. A Spange egy fájdalommentes eljárás, amelynek segítségével elkerülhetők a körömműtétek. Spangék segítségével a körmök növekedési irányát szabályozzuk. Ezt a módszert egy skót fogorvos fejlesztette ki a fogszabályozásból vett ötlet alapján az 1960-as években. Kezdetben a spange személyre szabásához gipszmintavételre volt szükség. Később és ma is egy műanyag lap felragasztásával szabályozzuk a köröm növekedését. Ennél az eljárásnál speciális, különböző hosszúságú és méretben előregyártott 3 mm vastagságú műanyag csíkokat ragasztunk a köröm felületére. Sajnos a Spange nem minden esetben alkalmazható, sokszor függ a benőtt köröm gyulladási fázisától, a természetes körömlemez vastagságától. Tehát folyamatos pedikűrös ellenőrzés mellett a természetes körömlemez szabályosan kinövesztthető, természetesen csak akkor, ha az előírásokat és a megbeszélteket otthon is betartják…

Remélem, sikerült választ adnom bizonyos kérdésekre, és ha ilyen problémával küzdenek, forduljanak hozzám bizalommal.

Köszönettel: **Matula Gabriella** 06-30-496-3598

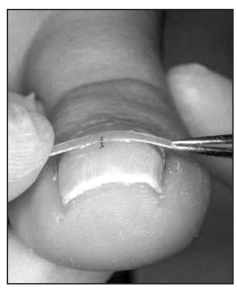

Keresztrejtvény

Márciusi keresztrejtvény nyertese: Nagy Péterné

VÍZSZINTES

1.: Pest megyei város
13.: széken pihen
14.: heves eső
15.: kézjegyével ellát
16.: vörösre hevülő
17.: megállapodás
19.: portugál és osztrák autók jelzése
20.: Albánia sportjele
22.: névmás
23.: előadó röviden!
24.: magot szór a földbe
25.: női név becézve
27.: egyéni vállalkozó!
28.: függő
29.: abban a pillanatban
30.: Attila névváltozata
32.: ragadozó ....., a balin másik neve
33.: pemzlivel dolgozó
36.: az asztácium vegyjele
38.: .... Feri, Boka ellenfele
39.: órahang egyik fele
40.: csúnya
42.: vörös angolul
44.: azonos hangzók!
46.: hideg évszak
48.: a nátrium vegyjele
49.: édesedő (gyümölcs)
50.: járó keverve!
52.: olasz város régi nevén, San .....!
54.: régi velencei pénz
56.: némán tátó!
58.: fény eleje!
60.: Érsekújvár része!
61.: fonalat folyadékkal erősít
63.: a vásárlás előtt kapott összeg
66.: Az ..... meséi, ismert keleti olvasmány

FÜGGŐLEGES

1.: versidézet, a megfejtés első része
2.: néma Zala!
3.: azonos hangzók!
4.: a megfejtés második része
5.: bácsika
6.: patás állat
7.: időmérő
8.: gyalogos katona
9.: könnyűfém rövidített neve
10.: hosszú morzehang
11.: kis léptekkel, óvatosan haladó
12.: betakarítás közben éneklik
16.: ivóedény
18.: filmet játszik a moziban
21.: kacat
24.: vonó kezdete!
26.: sásból sodort kötélféle, népiesen
27.: élelemmel ellát
28.: talál
30.: betű kiejtve
31.: adatot megtekint
34.: hangot ad ki a madár
35.: felvigyázó, silbak
37.: fedett előtér
41.: kártyajáték
43.: omol, roskad
45.: üres Lego!
47.: kávét előre elkészít
51.: a túloldalra
53.: tűnődő, révült
55.: középen elíró!
57.: tápláló ital
59.: szarvasmarhát is fognak bele
62.: kettősbetű
64.: Luxemburg és Svédország autójele
65.: eeeeeeeeee!

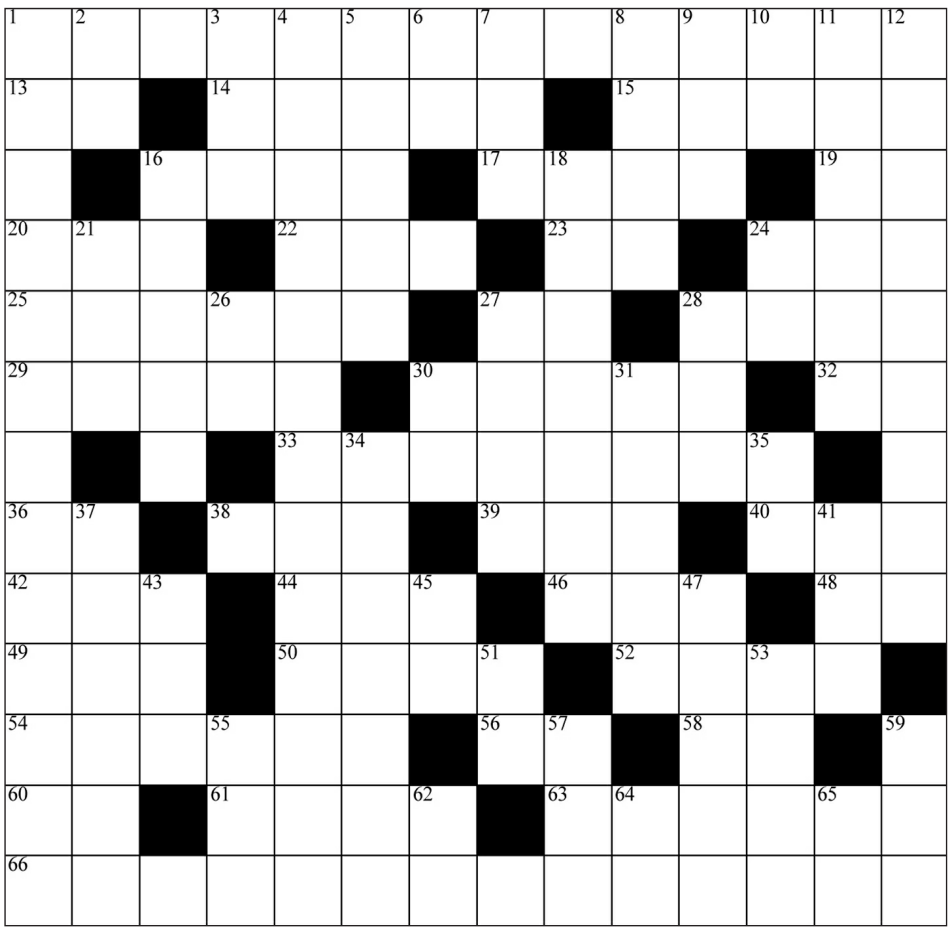

BEKÜLDENDŐ:
FÜGGŐLEGES 1. ÉS FÜGGŐLEGES 4.

BEKÜLDÉSI HATÁRIDŐ:
2016. JÚLIUS 10.

Nyeremény:
3000 Ft-os vásárlás
Harsányiné Dobos Ildikó élelmiszerüzletében
(Dömsöd, Váczi u. 15.)

AZ ÁPRILISI SZÁM
PONTOS MEGFEJTÉSE:
„NÉZD, MILYEN SZÉP,
VIRÁGOS AZ ÁG!”

AZ ÁPRILISI SZÁM NYERTESE:
BÁNHÁZI ISTVÁNNÉ
2344 DÖMSÖD, ÁGOSTON KÖZ 2.

A megfejtéseket leadhatják:
Papír-Írószer üzlet (Horváth-kert),
Harsányiné Dobos Ildikó élelmiszerüzlet
(Váczi utca 15.).

A rejtvényt készítette: Harsányi Zoltán

Dömsödi Tűzoltó Egyesület

2344 Dömsöd, Petőfi tér 6. • Telefon: 06-20-383-5407; Fax: 06-24-435-363 • E-mail: domsodote@gmail.com
Web: www.tuzoltosagdomsod.mlap.hu • Számlaszám: 51700272-10903818 • Adószám: 18688320-1-13

Dömsöd ÖTE eseményei – május hónap

Az elmúlt hónap eseményei 2 tűzeset és 5 műszaki mentés volt:

2016-05-01-jén éjszaka Dömsöd – Apajt összekötő úton egy fa ismeretlen okból meggyulladt. A helyszínen egy sugárral és egy motoros fűrésszel beavatkoztunk. Személyi sérülés nem történt.

2016-05-04-én délután nagyobb mennyiségben lehullott esővíz miatt több helyszínen is szükség volt egységünk beavatkozásaira. Voltunk a Határ, Dunavecsei, Középső, Almáskert és a Haladás utcában is vízszívatás céljából. Személyi sérülés nem történt, de a víz több helyen is kisebb-nagyobb károkat okozott.

2016-05-15-én éjszaka a Kurucz utcába kaptunk riasztást, ahol egy fürdőszobában füstszagot érzett a bejelentő. Itt egy bojler aljából szivárgó víz okozott zárlatot, és ennek a füstjét, szagát lehetett észlelni. A hálózatról a bojler leválasztásra került a kijavításáig. Tűz nem volt, személyi sérülés nem történt.

Az égetéssel kapcsolatban továbbra is szeretném felhívni a figyelmet, hogy a kerti hulladék égetésének időpontja április 15-ével lejárt, és csak szeptember 1-jével lehet ismételten csak és kizárólag zöldhulladékot égetni. Mind a helyi önkormányzati rendelet, mind pedig a „levegő tisztaságáról szóló” 306/2010. (XII. 23.) korm. rendelet szigorúan tiltja a kommunális hulladék elégetését!

Ha ilyen esetben tűzoltói beavatkozásra kerül sor, akkor a helyszínre érkező önkormányzati vagy hivatásos tűzoltók erről fényképet és jegyzőkönyvet készítenek, és hatósági eljárás indul a hulladékot égető személy vagy személyek ellen.

Ezúton is szeretnénk megköszönni azoknak, akik gondoltak ránk és a személyi jövedelemadójuk 1 százalékát egyesületünk részére ajánlották fel.

Tisztelettel kérünk mindenkit, hogy ha bejelentést tesz, azt minden esetben a 105-ös számon tegye meg legelőször, de ezt követően a Dömsödi Tűzoltó Egyesület parancsnokát, Tárkányi Bélát (06-20-383-5407) is értesítsék az erre 24 órában fenntartott mobiltelefonszámon. A késlekedés nagy kárt okozhat, vagy akár emberi életbe is kerülhet!

Ha baj van! 105
Egyesületünk mobiltelefonszáma:
06-20-383-5407
Segítsen, hogy segíthessünk a bajban!
Segítse önkéntes munkánkat!
Adjon esélyt önmagának és családjának!
A kedvezményezett adószáma: **18688320-1-13.**
A kedvezményezett neve:
DÖMSÖDI TŰZOLTÓ EGYESÜLET.
Egyesület számlaszáma: *51700272-10903818*

További információk és képek a weboldalunkon, a www.tuzoltosagdomsod.mlap.hu-n vagy a facebook-on találhatóak.

ifj. Pongrácz József titkár
Dömsödi Tűzoltó Egyesület
domsodote@gmail.com

Lakástűz

Okai:

– Nyílt láng akár alkalomszerű (pl. építési munkálatok során, ünnepekkor), akár hosszabb időn át tartó (pl. tüzelőberendezéseknél, konyhai eszközöknél) gondatlan használata okozhatja.

– Dohányzás

– Korszerűtlen, elhasználódott elektromos hálózatok, berendezések, valamint túlterhelt hálózatok miatt.

– Nem szakember által végzett szakszerű villanyszerelés miatt.

Hogyan előzhetjük meg:

– Nyílt lángot csak körültekintően használjunk!

– Tanítsuk meg gyermekeinknek, hogyan bánjanak biztonságosan a tűzzel. Amíg ehhez nem elég idősek, addig ne engedjük, hogy felügyelet nélkül a tűz közelében tartózkodjanak vagy tűzgyújtásra alkalmas eszközöket (pl. gyufa) használjanak.

– Az otthonukban található tűzveszélyes eszközöket és tárgyakat (pl. éghető folyadék, öngyújtó, gyufa stb.) biztonságos helyen tárolja.

– Szereltessen be füstjelző vagy tűzjelző készüléket!

– Tartson otthon felülvizsgált tűzoltó készüléket vagy készülékeket!

– Figyeljen oda a lakása elektromos hálózatára: használja azt felelősséggel, elkerülve annak túlterhelését. Csak annyi hosszabbító kábelt használjon, ami feltétlen szükséges. Ellenőriztesse szakemberrel rendszeresen a hálózatát, és ha javításra kerül, ügyeljen arra, hogy azt szakember végezze, hogy minden szabályosan, szakszerűen történjen.

Mi a teendő lakástűz esetén:

– Nagyon sok múlik a gyors helyzetfelismerésen. Ha nem biztos abban, hogy segítség nélkül is meg tudja fékezni a tüzet, értesítse a tűzoltókat!!!!! (Központi szám: 105 vagy 112, a Dömsödi Tűzoltó Egyesület: 06-20-383-5407.)

– Fontos a pontos információadás:

1. a tűz helyszíne, címe, esetleg tájékozódási pont a közelben, amely segíti a vonuló egységeket a hely könnyebb megtalálásában (pl. iskola vagy valamilyen bolt van a közelben),

2. tűz nagysága, kiterjedése (pl. hány helyiség, hányadik szint, mennyi lakás vagy tetőszerkezet ég),

3. a tűz által veszélyeztetett terület (pl. pontosan mi éghet) vagy esetleg robbanásveszélyes eszköz (gázpalack) van-e a tűzzel érintett részen,

4. ember életveszélyben van-e, vagy az égő épületben vagy annak részében személy tartózkodik-e,

5. a tüzet bejelentő neve, telefonszáma (ha még a bejelentéssel kapcsolatban az egységek kiérkezéséig bármilyen kérdés felmerül, egyeztetni lehessen a bejelentővel, aki általában a helyszínen tartózkodik).

– A legfontosabb a veszélyben lévő emberek biztonságba helyezése, az életmentés.

– Okvetlen figyeljen saját testi épségére is, kerülje a füsttel telített helyeket, lehajolva vagy négykézláb közlekedjen, ha megteheti,

vizes törölközővel vagy ronggyal takarja le az orrát és a száját.

– Fontos, hogy ha biztonsággal megteheti, áramtalanítsa az épületet, illetve zárja el a bemenő gáz csövét.

– Elektromos tűz esetén csak és kizárólag akkor kezdje meg az oltást, ha az áramtalanítás már megtörtént.

– Az égő olajat soha ne próbálja meg vízzel eloltani, sokkal inkább célszerű, ha egy fedővel takarja le.

Tisztelettel kérünk mindenkit, hogy ha bejelentést tesz, azt minden esetben a 105-ös számon tegye meg legelőször, de ezt követően a Dömsödi Tűzoltó Egyesület parancsnokát, Tárkányi Bélát (06-20-383-5407) is értesítsék az erre 24 órában fenntartott mobiltelefonszámon. A késlekedés nagy kárt okozhat, vagy akár emberi életbe is kerülhet!

Ha baj van! 105
Egyesületünk mobiltelefonszáma:
06-20-383-5407

ifj. Pongrácz József titkár
Dömsödi Tűzoltó Egyesület
domsodote@gmail.com

50, 60, 70 éve konfirmáltak

70 éve konfirmált: Laczi Gáborné Gyöngyösi Mária

60 éve konfirmáltak: Galambos Ferenc, Takács Szabolcs Lajos, Nagy István, Őri Pál, Molnár Mihály, Szabó Péter lp., Micsonai Béláné Földvári Ibolya, Bábel Sándorné Sebestyén Margit, Sass Istvánné Csonka Éva, Marton Lajosné Szula Erzsébet, Muzs Jánosné Dominek Erzsébet →

↑ *50 éve konfirmáltak: Kirnyán Józsefné Ács Ilona, Kaszai Ernőné Tábori Zsófia, Léhman Antalné Fabók Margit, Takács Domokos Dániel, Szabó Péter lp., Dr. Németh Imre, Szabó Jánosné Szente Katalin, Domokos Ilona, Ila Gáborné Keresztesi Ilona*

Fotó: Bábel László

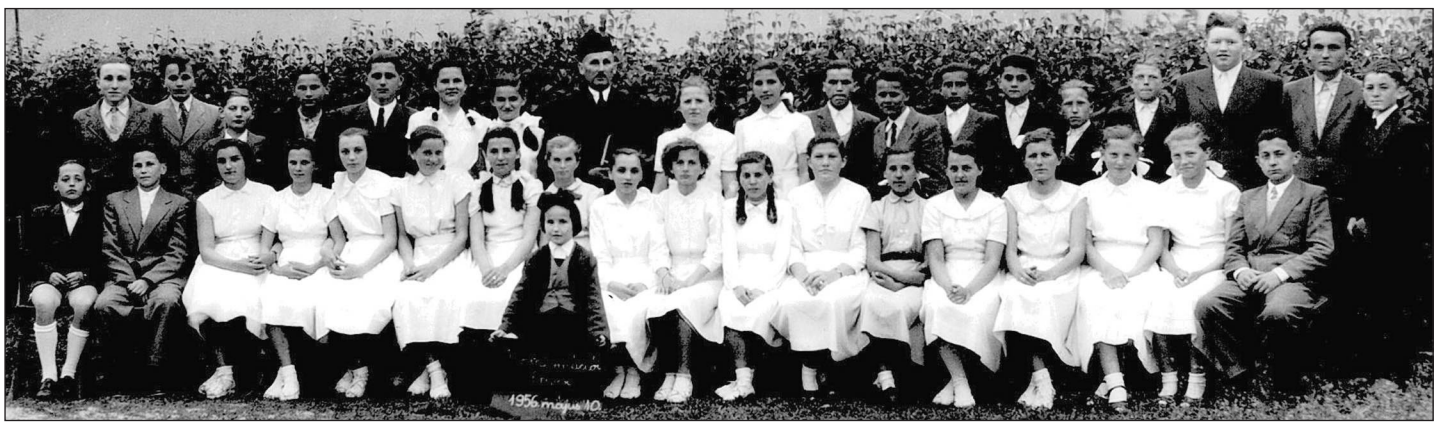

60 éve konfirmáltak (1956. 05. 10-én) a Konfirmáltak Anyakönyve szerinti sorrendben: Ács Gyula, Bosnyák István, Bődi Zsigmond, Csegei Pál, Gacs Lajos, Galambos Ferenc, Kontra János, Kunsági Zsigmond, Laczi Lajos, Molnár Mihály, Nagy Gábor, Nagy István, Orosz Gábor, Őri Pál, Takács Szabolcs Lajos, Varsányi Bálint, Ács Lídia, Bencze Teréz, Bottlik Irma, Brezniczky Katalin, Csaplár Eszter, Csonka Éva, Dominek Erzsébet, Földvári Ibolya, Ispán Emília, Ispán Margit, Kiss Margit, Leidl Erzsébet, Molnár Eszter, Nyári Mária, Sebestyén Margit, Simon Mária, Szula Erzsébet, Ujj Zsuzsanna

50 éve konfirmáltak (1966. 05. 22-én), a Konfirmáltak Anyakönyve szerinti sorrendben: Balogh Károly, Földvári Attila, Juhász László, Keresztesi Gábor, Laczi Gyula, Molnár Mihály, Németh Imre, Pálfi József, Takács Domokos Dániel, Ács Ilona, Baranya Lídia, Bödő Erzsébet, Cser Judit, Csizmadia Teréz, Domokos Ilona, Fabók Margit, Hegedűs Teréz, Horogh Zsófia, Horváth Judit, Horváth Julianna, Keresztesi Ilona, Mészáros Mária, Nagy Lídia, Ronyecz Julianna, Szente Katalin, Tábori Zsófia, Tóth Krisztina, Vargha Erzsébet, Renkó Julianna

Anyakönyvi hírek

Születtek:

Darvas Gábor – Ignácz Szabina
BALÁZS MÁTÉ
Baka Miklós – Gábor Gabriella Magdolna
BENDEGÚZ MIKLÓS
Sáfrányos Attila – Kiss Karina Kitti
DORINA
Gálpál István – Preboj Viktória
JÁNOS
Márta Sándor – Miszori Nikoletta
MIRÓ

Házasságot kötöttek:

Fritz Róbert Lénárd – Péter Ildikó
Horváth Zsigmond – Solti Kitti
Krepsz József – Szabó Mercédesz
Kelemen Gábor – Fuják Inez

Elhunytak:

Turóczi Gáborné Janovics Julianna	83 éves
Vastag László	66 éves
Horváth János	86 éves
Benes János	92 éves
Márkus Krisztián	24 éves

KÖSZÖNETNYILVÁNÍTÁS

„Szomorú az út, mely sírodhoz vezet,
ahol megpihen drága anyai szíved.
Tudjuk, hogy nem jössz, de olyan jó várni,
hazudni a szívnek, hogy ne tudjon fájni.”

Köszönetünket fejezzük ki mindazoknak, akik
NAGY JÓZSEFNÉ
született **Bácsi Esztert**
utolsó földi útján elkísérték, sírjára a megemlékezés virágait elhelyezték, fájdalmunkban velünk voltak. **Gyászoló család**

Ismét szól a tárogató

A dömsödi református templom tornyából

Immáron hagyomány, hogy nyaranta, minden vasárnap 18 órakor zsoltárok, dicséretek, magyar énekek és népdalok zendülnek fel templomunk tornyából.

Érdemes meghallgatni és elgyönyörködni abban, hogy miként szólaltatja meg Hajdú László ezt a nem mindennapi és ritka hangszert. Miként tölti meg a tárogató erős hangzásával a templom előtti kis teret.

A tárogató elképzeléseink szerint június 19-én 18 órakor szól majd először, s utána szeptemberig minden vasárnap ebben az időpontban hallgathatjuk.

Jöjjenek, és legyen Önöké ez a kivételes élmény!

DÖMSÖDI HÍRNÖK

Felelős szerkesztő: Vass Ilona Györgyi
Felelős kiadó: Dömsöd Nagyközségi Önkormányzat, Dr. Bencze Zoltán jegyző
Szerkesztőség címe: 2344 Dömsöd, Petőfi tér 6.
ISSN: 2060-2820
Lapzárta: június 25.
A lapzárta után beérkező anyagokat, illetve a pdf formátumban küldött cikkeket nem áll módunkban adott számban megjelentetni!
Várható megjelenés: július eleje
Az írások elfogadása nem jelenti azok feltétlen megjelentetését!
Rovatvezetők és az újság megjelenésében közreműködők: Ambruska Margit, Bábel László, Balogh István Ferenc, Balogh László Levente, Bencze István, Bóna Istvánné, Budai Szilvia, Christoph Gáborné, Földvári Attila, Gábor Tünde, Habaczellerné Juhász Judit, Harsányi Zoltán, Jancsó Attila, Keresztesné Varga Andrea, Keyha-Czeller Piroska, Korona Sándor, Kovács Lászlóné, Köntös Ágnes, Lakatos Mátyás, Madarász Mária, Markóné Zöldág Ágnes, Matula Gabriella, Nemoda-Stiasny Márta, Orbánné Kiss Judit, Perger Éva, Pongrácz József, Richter Gyuláné, Siket Péter, Szabó Andrea, Szabóné Lévai Csilla, Szücsné Ágh Anikó, Tassi Lászlóné, Varsányi Antal.
Készült 800 példányban.
Az újság Dömsöd Nagyközségi Önkormányzat támogatásával jelenik meg.

Szedés, tördelés, nyomda: Press+Print Kft. Kiskunlacháza, Gábor Áron u. 2/a

Tisztelt Lakosaink!

Tájékoztatjuk Önöket, hogy
a Ráckevei Rendőrkapitányság Kiskunlacházi Rendőrőrs Dömsödi Körzeti Megbízotti Irodája közvetlenül hívható telefonszáma a következő:
06/20/508-4809
Amennyiben a fenti szám bármely okból pillanatnyilag nem kapcsolható, úgy kérjük, hogy a 112-es központi számot szíveskedjenek hívni.

A Magyar Korona Gyógyszertár nyitva tartása:

Hétfőtől péntekig: 7.30 – 18.30
Szombaton: 7.30 – 12.00
Tel.: 06-24-519-720

Polgárőrök elérhetősége

Észrevételeiket, bejelentéseiket az alábbi telefonszámon tehetik meg:
Klszák Tamás elnök: 06-70-453-0743

Háziorvosi rendelés

I. körzet: Dr. Szőnyi Alíz
Dömsöd, Zrínyi u. 8/b
Tel.: (06-24) 435-103, 06-20/485-6060
Rendel:
hétfő, szerda: 13.00-17.00 óráig
kedd, csütörtök, péntek: 7.30-11.00 óráig

II. körzet: Dr. Wagner Viktor
(Előjegyzés telefonon és e-mailben is lehetséges!)
Dömsöd, József Attila u. 8.
Tel.: (06-24) 434-455, 06-70/605-7056
e-mail: dom2ren@gmail.com
Rendel:
hétfő, kedd, szerda, péntek: 7.30-11.30 óráig
csütörtök: 13.00-17.00 óráig

III. körzet: Dr. Rókusfalvy Sylvia
Dömsöd, Zrínyi út 8/a
Tel.: (06-24) 436-180, 06-30/9523-588
Rendel:
hétfő, szerda: 07.30-11.00 óráig
kedd, csütörtök: 13.00-17.00 óráig
péntek: 07.30-11.00 óráig

A szabadságok, helyettesítések a rendelőkben kifüggesztve találhatók.

Gyermekorvosi rendelő: Dr. Szakály Ilona
Dömsöd, Szabadság u. 42.
Tel.: (06-24) 435-153, 06-20/9422-698
Rendel:
hétfő, kedd, csütörtök, péntek: 07.30-11.00 óráig
szerda: 13.00-16.30 óráig

Háziorvosi ügyelet

(Morrow Medical Zrt.)
Ügyeleti idő: hétfőtől–csütörtökig: 17.00–07.00 óráig; péntek: 12.00–07.00 óráig, hétvége és ünnepnap: 07.00–07.00 óráig.
Ügyelet helye: Ráckeve, Szent István tér 5. (Rendelőintézettel szemben)
Ügyelet telefonszáma: 06/24-385-342

HA BAJ VAN:

defibrillátor elérhetősége a Sion Security számán:
06-70-634-5434

Dömsödi Tűzoltó Egyesület:

Ha baj van, segítünk!
24 órában hívható számunk:
Tárkányi Béla parancsnok:
06-20-383-5407

Konfirmálás, elsőáldozás és bérmálkozás 2016-ban

Konfirmandusok Dömsödön

Ülnek: Székely Klaudia, Földvári Fanni, Sass Lilla, Erős Fanni, Szabóné Lévai Csilla lelkipásztor, Szabó Péter lelkipásztor, Tóth István gondnok, Fábián Bianka, Sámson Nikolett, Tóth Judit, Liptai Melitta.
Állnak: Kolompár Petra, Fülöp Szilvia, Országh György, Bődi Gábor, Kudar Zsolt, Mészáros Péter, Juhász Gergő, Csörgő Máté, Pék Bianka, Kulimak Réka

Konfirmandusok Dabon

Balról jobbra: Tóth Ilona Éva, Fülöp László Levente, Bődi László gondnok, Balogh László Levente lelkipásztor, Huszti Barbara Györgyi, Szarka Nóra Zsófia

A katolikus hitközség tagjai közül

elsőáldozó volt:
Sass Zsuzsanna Peregen,

bérmálkozott:
Sass Annamária Kunszentmiklóson.