DÖMSÖDI HÍRNÖK

XXVI. évfolyam 10. szám 2016. október Ára: 250.- Ft

www.domsod.hu

A HELYI ÖNKORMÁNYZAT LAPJA

Tisztelettel hívjuk Önt és Kedves Családját

2016. október 23-án (vasárnap) 11 órára

a Petőfi Sándor Oktatási és Művelődési Központ nagytermébe

az 1956. október 23-i forradalom és szabadságharc 60. évfordulójának tiszteletére megrendezésre kerülő

községi ünnepségünkre.

Ünnepi beszédet mond: Marjai Gyula, a VOSZ Közép-Magyarországi Regionális Szervezetének elnöke.

Az ünnepi műsort koordinálja: Nagy Sebastian.

Az emlékezés koszorúinak elhelyezése a kopjafánál.

Dömsöd Nagyközség Önkormányzat Képviselő-testülete

Tartalom

- Foszlányok ’56-ból 3. o.
- Fafaragó szakkör 4. o.
- Széchenyi Napok az iskolában 5. o.
- DLAMI hírei 7. o.
- Babamasszázs 8. o.
- Marylin szalon hírei 12. o.
- Reformáció 18. o.
- Temetői istentiszteletek 18. o.

AKTUÁLIS

Néhány nappal a népszavazás előtt írom beszámolómat az elmúlt hónap aktualitásairól. Még nem tudjuk az eredményt, de nagyon bízom abban, hogy mi dömsödiek felmértük a referendum jelentőségét, és félretéve közömbösséget és pártérdekeket, nagy számban mentünk el szavazni! Ha ez tényleg így volt, akkor ennek több oldalról is jelentős hozadéka lesz számunkra. De erről majd egyszer, egy másik írásban részletesen írok.

Jó hírekkel kell kezdenem a tájékoztatómat! Elkezdődött az Ady Endre utca felújítása. Az ott lakóktól, az arra közlekedőktől türelmet kérek. Biztos vagyok abban, hogy egy nagyon szépen és jó minőségben kivitelezett úttest fogja várni az autósokat és gyalogosokat egyaránt!

Regionális szempontból – október elsejétől – a Ráckevei járás is a kedvezményezett járások közé tartozik. Ezzel a döntéssel előttünk is, és a járáshoz tartozó települések előtt is új távlatok nyílnak. Ezek után számunkra is elérhetőek lesznek azok a pályázatok, amelyek eddig a Közép-Magyarországi Régióhoz való tartozásunk miatt elérhetetlenek voltak.

A héten Pánczél Károly képviselő úr keresett fel a hivatalban, hogy megbeszéljük a nagyközségünket érintő aktuális kérdéseket. Többek között arról tájékoztatott, hogy a Kormány döntése értelmében a Pest megyei települések még ebben az uniós ciklusban 80 milliárd forintot használhatnak fel fejlesztésre. Ebből a nem kis összegből a 2016-os évre kettőmilliárd forint felhasználása jut. Számunkra ez annyit jelent, hogy a novemberi pályázaton reményünk van a belterületi utak felújítására jó néhányszor tízmillió forint támogatást elnyerni. Már alig várom az érdemi munkát. A Képviselő-testület azonnal megbízta a Településfejlesztési Bizottság tagjait a pályázat előkészítésére, az utcáink állapotának felmérésére.

Szűcs Julianna képviselő ötlete alapján és hathatós segítségével 600 darab széket igényeltünk és kaptunk a Nemzeti Sportközpontoktól a Népstadionban lebontott székekből. Köszönöm a Képviselő asszonynak és mindenkinek, aki valami módon segített a megszerzésében. Segítségükkel komoly kis stadiont fogunk kialakítani a futballpályából. A székek további hasznosítását most alakítgatjuk. Minden ötletet jó szívvel fogadunk!

Október elseje az idősek világnapja. Ebből az alkalomból szeretettel köszöntök minden idős-korú Dömsödi Polgárt! Továbbra is számítunk támogatásukra. Kérem, tapasztalatukkal segítsék a fiatalabb családtagokat, ismerősöket boldogulásukban! Az idősek tiszteletére rendezett előadást most nem rendezzük meg. Ígérem, a karácsonyi koncert műsor-összeállításánál kárpótoljuk Önöket!

Ismételten írnom kell a csatorna-szolgáltatás anomáliáiról. Továbbra is vannak olyan utcák, azokon belül is olyan ingatlanok, amelyekben a mindennapi normális életvitel szinte lehetetlen. Itt kétnaponta használhatatlanná válik a csatornarendszer, amely a meghibásodott időszakban a minimális higiéniás követelményeknek sem felel meg. Végre megérkeztek Franciaországból azok az alkatrészek, amelyek szükségesek a vákuumszelepek javításához, illetve cseréjéhez. A DAKÖV Kft. igazgatójával megállapodtam abban, hogy amennyiben november 30-ig nem történik meg a teljes rendszer feljavítása, akkor az érintett ügyfeleknek a következő hónapban visszatérítik a csatornadíjat! Nagyon bízom abban, hogy erre nem kerül sor!

Október 23-án együtt ünnepli az ország az ötvenhatos hősöket. Kerek évfordulója van a forradalomnak, hatvan évvel ezelőtt elégelte meg a magyar nép az elnyomó rendszer visszásságait! Kérem Önöket, ünnepeljünk, emlékezzünk együtt az OMK-ban, 11 órakor! Az ünnepi beszéd megtartására Marjai Gyulát kértem fel, a VOSZ Közép-Magyarországi Regionális Szervezetének elnökét. Köszönöm, hogy elfogadta a felkérést!

Bencze István

Köszöntjük Őt erőben, egészségben és szeretetben!

90-et töltötte...

Farkas Zsigmondné született Berze Lídia augusztus 20-án töltötte be 90. életévét. Ebből az alkalomból köszöntöttem Őt és kértem, hogy idézze fel mindazokat a pillanatokat, melyek kilenc évtizeden át meghatározták életét.

Licika néni úgy mesélt, hogy végig az volt az érzésem, mintha csendes szemlélőként én is ott lennék vele!

1926. augusztus 20-án, Kunszentmiklóson látta meg a napvilágot, s négyesztendős koráig ott is lakott. Óvodába is oda járt, de az iskolát már Dömsödön kezdte meg. Mikor édesapja meghalt, a papa nagybátyjának felesége (aki szintén özvegyen maradt) magához vette a családot. Licika néni édesanyja, a fiatal özvegyasszony négy fiú- és egy kisleánygyermekével ekkor került Dömsödre.

– Jószág volt, és azzal kellett dolgozni. Az volt az Ángyika szándéka, hogy belenőjünk a paraszti munkába – meséli Licika néni.

Év közben, mikor iskolába jártak, akkor bent laktak a faluban, s amint jó idő lett, a Vasút melletti Berze-tanyán töltötték az egész nyarat. Mindig sok állatról kellett gondoskodni (baromfiak, tehén meg disznó), s ha megfialtak, akkor mindig megvolt, hogy melyik gyereké lesz, onnantól pedig az ő felelőssége lett!

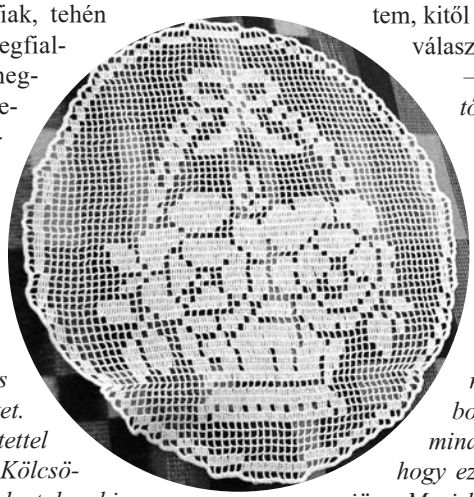

– Ángyikát Dömsödön a harmadik virilistaként (rangos gazda) tartották számon. Özvegy és gyermektelen lévén ezért is vett magához bennünket. Tisztességgel és szeretettel gondoskodott rólunk. Kölcsönösen egymásra voltunk utalva, hiszen a tanyán sok állatot neveltünk, ángyika meg anyám vitték a háztartást, a gazdaságot bent a faluban, és sűrűn jöttek ki hozzánk lovas kocsin. Így nőttünk fel, aztán sajnos a háborúban két testvérem is odamaradt…

1945. március 16-án mentem férjhez Farkas Zsigmondhoz. Két gyermekem született, a Licika meg a Zsiga. A tsz-ben benne voltunk, bár én soha nem lettem tag. A férjem vadőrként dolgozott, én meg részes munkát vállaltam, így aztán úgy oszthattam be az időmet, hogy a gyerekeket el tudtam látni. Mindig fontos volt számomra a család és a róluk való gondoskodás. Mikor jöttek az unokák, dédunokák, sokat vigyáztam rájuk.

Szívesen sütöttem a kedvenceiket, hogy itthon is jóllakjanak és a kollégiumba is vihessenek belőle.

Licika néni lakását szebbnél szebb kézimunkák díszítik. Ottjártamkor is előkerült néhány tetszetős darab, s mikor kérdeztem, kitől tanulta a horgolást, így válaszolt:

– A Bana Mariska nénitől! Rendkívül precíz tanító volt, s ha valamit nem úgy készítettünk el, bizony szigorúan visszabontatta velünk! Ma is sokat horgolok, mert megnyugtat, és örömmel tölt el, de ha valami nem tetszik, azt már bontom is vissza, mert mindig az van bennem, hogy ez nem olyan pontos, és jön a Mariska néni s majd lebontatja velem! Szeretek a kertben, kint az udvaron lenni, de ha elfáradok, akkor a horgolás pihentet.

Mikor megkérdeztem Licika nénit, hogy milyen örömök vannak az életében, Ő habozás nélkül a következőket válaszolta:

– Legnagyobb örömöt a családom jelenti számomra! A gyermekeim, az unokáim és a dédunokáim.

Kedves Licika néni, kívánom, hogy sokáig legyen öröme szerető családjában, sok erőt és egészséget kívánok magam és a Dömsödi Hírnök olvasói nevében!

Vass Ilona

KÉPVISELŐI FOGADÓÓRA!

2016. okt. 26. szerdán 14-15 óráig

SZABÓ ANDREA

képviselő asszony, az Oktatási, Közművelődési és Sport Bizottság elnöke tart fogadóórát.

Helye: Petőfi Sándor Oktatási és Művelődési Központ

Kisebbségi képviselői fogadóóra!

LAKATOS MÁTYÁS

A Cigány Nemzetiségi Önkormányzat elnöke minden héten hétfőtől péntekig délután 15.00-től 16.00 óráig tart fogadóórát.

Helye: Dömsöd, Tókert u. 13.

FELHÍVÁS!

Kéthetente (páros héten) kedden 10-12 óráig **számítógépes alapismeretekre és internethasználatra tanítjuk meg az érdeklődő nyugdíjasokat a Kisherceg Gyerekházban**!

– Segítünk leküzdeni a számítógép és az internet használatának akadályait.

– Hasznos tudást szerezhetnek, mellyel ismereteiket szélesebbre tárhatják, újfajta kapcsolatokat alakíthatnak ki, és a generációk közötti kommunikációban is használhatnak.

– Csökkenti a magányérzetüket és javítja az önértékelésüket.

Kérjük, hogy előzetesen jelezzék részvételi szándékukat a Dömsöd–Áporka–Apaj Családsegítő és Gyermekjóléti Szolgálat irodájában: Dömsöd, Petőfi tér 5. szám alatt munkaidőben (személyesen vagy telefonon: 24-523-128).

Foszlányok: hatvan éve történt...

Idén is emlékezünk 1956. október 23-ra. A hatvan éve történt eseményeket szerte az országban felidézzük. Ünnepi beszédek, műsorok, kiállítások lesznek mindenfelé.

Ebből az alkalomból a Hírnök hasábjain három emlékfoszlány olvasható, mely hiteles képet ad arról, hogy Dömsöd mindennapjaiban az emberek miként élték meg ezt az időszakot. Mit érzékelt az öt esztendős kisfiú, a fiatal leány, aki élete egyik legszebb pillanatára készülődött, és hogyan reagált a bizonytalanságra a középkorú asszony.

Emlékezik Budai Ignác, 65 évesen

„Valamikor a régi időkben fa kerítések voltak akác oszlopokkal, nem drótkerítés meg vas, mint a mai világban. Az akkori parasztok a kerítés mellé ültettek akácfákat – mikor elérték azt a kort, kivágták őket, de a tuskót persze nem tudták kiszedni, mert ahhoz meg kellett volna bontani a kerítést. Egy ilyen térdmagasságig érő tuskó volt a mi kerítésünk mellett is, és 5 éves koromban – 1956 októberében – akkora voltam, hogy erre felállva pont kilátottam az utcára. Én még abban az évben nem mehettem iskolába, pedig már nagyon szerettem volna, de a szomszéd Kovács Pista – a későbbi villanyszerelő – 1 évvel idősebb volt nálam, és ő már mehetett. Én minden reggel ott álltam a tuskón a kerítés mellett, és lestem a Pistát, ahogy baktat az iskolába. Aztán egyik reggel hiába ácsorogtam, nem jött. Mikor meguntam a várakozást, bementem, és mondtam édesanyámnak, hogy biztos beteg a Pista, nem megy iskolába. Ekkor mondták, hogy nem beteg, azért nem megy, mert bezárták az iskolát, ugyanis forradalom van. Beszűrődött egy kis hangoskodás is az utcáról, fiatalok, de főleg középkorúak hangját lehetett hallani, úgyhogy engem nem is engedtek vissza az udvarra, bent kellett maradnom. Semmi másra nem emlékszem… Énhozzám, mint 5 éves kisgyerekhez, más nem jutott el akkor a forradalomról, csak hogy bezárták az iskolát, és én hiába vártam reggel a Pistát a tuskón ácsorogva…”

Emlékezik Tóth Ignácné Sass Irénke, 80 évesen

„Az esküvőnk 1956. március elejére volt kitűzve. Akkor nagy árvíz pusztított, áradt a Duna, és így az esküvőt egy héttel el kellett halasztani, ezért március 12-én esküdtünk meg. Akkor már a férjem a Dunántúlon tanított Lengyelben, a mezőgazdasági iskolában, és a szabadságról igyekezni kellett vissza. Tavasszal nemcsak a Duna rakoncátlankodott, de földrengés is súlyott. Ennek következtében Dunaharaszti úgy nézett ki, mintha bombatalálat érte volna.

Ősszel pedig kitört a forradalom. Fiatal házasok voltunk, mint említettem, férjem a lengyeli mezőgazdasági iskolában tanított. Mi ott éltük meg az eseményeket. Ott is volt felvonulás, tartottak beszédet és elhangzott Petőfi Sándor Nemzeti dal c. költeménye. A barátnőmmel részt is vettünk a felvonuláson, érdekelt bennünket minden. A férjem viszont a barátjával félrehúzódott, valahogy kerülték az eseményeket. Később ez volt a szerencséje. Az akkori rendszer a felvonuló tömeggel nem foglalkozott, de a szerepvállalókkal annál inkább. Az iskola igazgatóját, aki beszédet mondott és aki a Nemzeti dalt elszavalta, meghurcolták. Pedig más nem volt ott az iskolánál, csak ennyi...

Tóth Ignác és Sass Irénke esküvői fényképe

Az ezt követő időszakban mindenkinek be kellett fogni a száját, nem lehetett beszélni!”

Emlékezik Farkas Zsigmondné Berze Lídia, 90 esztendősen

„A Tamási úton volt szőlőnk és egy komoly épület két szobával, egy konyhával és kamrával. A családban csak úgy hívtuk, hogy a Gyócs-ház, mert annak idején az ángyikám valami pesti Gyócs nevezetűtől vette meg. Innen a név. A szőlő az épülettel távolabb esett a falutól, mégis közel volt. A vészterhes időkben mindig biztos menedéket nyújtott a családnak. Ha repülők jöttek, dübörögtek az égen, vagy bármi hasonló esemény volt, otthon gyorsan elvégeztük a ház körüli teendőket és kimentünk a Gyócs-házba. Úgy éreztük, hogy ott biztonságban vagyunk, mert ott nem volt forgalom és nem is háborgattak minket.”

Közreadta: **Vass Ilona**

A Dömsödi Általános Ipartestület hírei

A Dömsödi Általános Ipartestület bérbeadja 2344 Dömsöd, Petőfi S. u. 11-13. sz. alatt található igényesen felújított nagytermét, mely alkalmas rendezvények, baráti, családi összejövetelek megtartására (max. 60 fő)!

Érdeklődni lehet:
2344 Dömsöd, Petőfi S. u. 11-13.
Tel.: 06 24 435 416, 06 70 318 6325
ipartestulet.d@pr.hu

„Ősi mestereink”

című állandó kiállítás megtekinthető az Iparos körben minden hétköznap délelőtt, ill. csoportoknak előre megbeszélt időpontban, tárlatvezetéssel.

Érdeklődni a következő számokon: Szabó Andrea: 06 30 59 47 169
Jancsó Attila: 06 20 80 221 99

Újraéledő szakkör Dömsödön, a fafaragó…

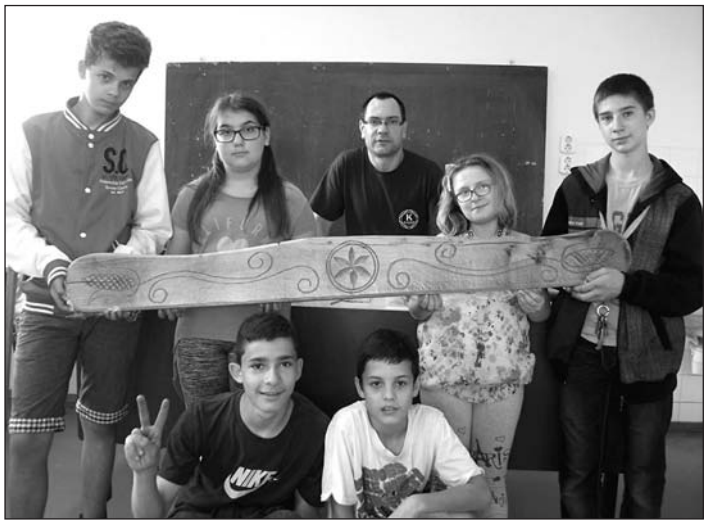

A fafaragó szakkör második éve működik a Gróf Széchenyi István Általános Iskola technika tantermében. Óriási érdeklődés mutatkozott, mikor meghirdetésre került, de csak tíz csemetével lehetett elindulni. Azóta a létszám persze folyamatosan változik, mert mindig van lemorzsolódás (tavaly pl. ketten elballagtak), helyükre pedig mindig újak jönnek. Eddig jórészt a szerszámokkal való ismerkedésé volt a főszerep, majd fokozatosan először az egyszerűbb tárgyak elkészítésétől haladtunk a nehezebbek, bonyolultabbak irányába. Büszkén mondhatom, hogy közös köztéri munkával is dicsekedhetünk. Ez egy padtámla, ami az augusztusban felavatott Rákóczi-szobor mellett található. Elkészítésében Bajnóci Vivien, Fülöp László, Kakuk Zsanett, Kincses József, Kincses Tamás, Kunu Szebasztián, Patkós Gábor és Tóth Levente jeleskedtek.

A faragóművészet továbbéltetése nagyon fontos feladat, mint ahogy a fiatalok tanítása, rávezetése a szépre és az értékesre. Bízom abban, hogy a jövőben mindig működhet falunkban fafaragó szakkör, mert fontosnak tartom, hogy a gyerekek készségét, kreativitását folyamatosan fejlesszük! Ezáltal csodálatos élményekkel gazdagodnak, ügyesebbek lesznek, s munkáiknak köszönhetően köztereink csak szépülhetnek. Jómagam is megtapasztaltam ezt az érzést, hiszen az 1980-as években a Kohl János vezette fafaragó szakkörben ismerkedtem meg a fafaragás rejtelmeivel, szeretetével.

Itt köszönöm meg Kohl Jánosnak a gyerekek, a falu és a magam nevében, hogy most a nyáron jelentős adományával támogatott bennünket. Tulajdonképpen mondhatjuk, hogy az egész életét megkaptuk… Nekünk adományozta az összes szerszámát, gépét, a meglévő zsúrizett alkotásait, okleveleit, albumait. Betegség miatt nem tudja folytatni fafaragói tevékenységét, és úgy döntött, hogy minden eszközt, munkát, ami számára a mindent jelentette, most Dömsödnek, a szakkörnek és nekem adományozza. Így jutottunk jelentősebb mennyiségű és minőségű szerszámokhoz.

Köszönet a nagylelkű gesztusért! Bízom abban, hogy méltón visszük tovább ezt a szellemiséget!

Mint említettem, ebben a tanévben is elindul a fafaragó szakkör, október 3-tól minden hétfőn 16-tól 18 óráig. Az érdeklődőket szeretettel várom!

Horváth Béla

Papír-Írószer Nyomtatvány

2344 Dömsöd, Bajcsy Zs. u 22/7 /Horváth-kert/

Nálunk már indul a 2017. évi naptárszezon!

fali-, speditőr-, asztali-, könyöklő-, agendák-, határidőnaplók

már megvásárolhatók.

MINDEN AMI AZ ISKOLÁBA KELL!

ÍRÓSZEREK - SZÍNES CERUZÁK - FÜZETEK

BÉLYEGZŐKÉSZÍTÉS - IRODASZEREK - NYOMTATVÁNYOK

ELMŰ ÉS TELEFONKÁRTYA-FELTÖLTÉS VOLÁNBUSZ BÉRLET

Széchenyi Napok a Gróf Széchenyi István Általános Iskolában

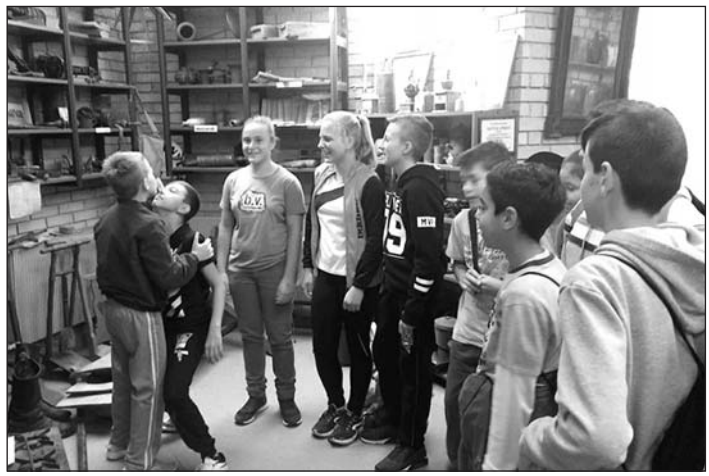

Szeptember 21-én, születésének 225. évfordulóján emlékezett névadójára, Gróf Széchenyi Istvánra a dömsödi általános iskola. A megemlékező ünnepi műsor kezdete volt egy programsornak, mely szellemi és fizikai akadályversenyekből állt. A teljes sorozat Széchenyi István személyiségének és a korszak szellemiségének jegyében zajlott. Az iskola vezetésének és a főszervező pedagógusnak, Tóthné Porvay Zsuzsának az a célja, hogy ezzel hagyományt teremtsen, valamint a gyerekekhez még inkább közel kerüljenek Széchenyi törekvései és szellemisége.

Az ünnepi műsort az iskola végzős diákjai adták, melyben hangsúlyt kapott és elhangzott Széchenyi néhány alapgondolata. Minden osztály alkalomhoz illő öltözetben jelent meg, s végül a Széchenyi fal előtt mindegyikük egy-egy saját készítésű koszorúval tisztelgett a nagy politikus emléke előtt. Az iskola tanulói fegyelmezett magatartásukkal emelték az esemény magasztos hangulatát. Az ünnepségen részt vett Bencze István polgármester úr és a kulturális intézmények, a szülői munkaközösség képviselői.

Pénteken a felsős osztályok több állomáson gyarapíthatták ismereteiket, ahol aztán egy-egy feladatlap kitöltésével az is meglátszott, hogy mennyire figyeltek az elhangzott információkra. Az állomások: a Kluch Rózsa Nagyközségi Könyvtár, a Petrovics-féle ház, illetve a Tóth lovarda volt. Minden osztály derekasan helyt állt, akár a fegyelmet, akár a figyelmet mérlegelve. A gyerekek rendkívül sokrétű információhoz jutottak helyismereti szempontból is, ami sem a tankönyvekből, sem az órákon sajnos nem jön elő. Mégis mindezen ismeretek birtokában válhatnak gyermekeink igazi falubelivé, lokálpatriótává és igazi magyar állampolgárrá. A Sportcsarnokban is igen izgalmas ügyességi akadályversenyen vettek részt a gyerekek.

A mozgalmas emléksorozat szeptember 30-án zárult, futóversennyel. 2016 métert futottak a gyerekek, majd még egy órahosszát mozogtak, ezt ki-ki tetszésének megfelelően. Volt olyan osztály, amely kerékpározott, volt aki sétált, és olyanok is voltak, akik játszottak.

Mindezek ismeretében örömmel nyugtázhatjuk, hogy a dömsödi Széchenyi István Általános Iskola méltón emlékezett névadójára. Köszönet a színvonalas lebonyolításért a szervezőknek és segítőiknek!

Vass Ilona

☺ Nálunk mindig történik valami... ☺

SZEPTEMBERI ISKOLAI HÍREK

A tanévkezdés, a szünidő vége mindenkinek nehéz. A tanév 182 tanítási napot jelent, az elsősöknek új környezetet, másféle rendszert, mint eddig volt, a nyolcadikosoknak az utolsó általános iskolai évet.

Az idei tanévben névadónk, Gróf Széchenyi István születésének 225. évfordulója alkalmából számos rendezvénnyel emlékezünk tetteiről, mellyel az ország fejlődését elindította. Szeptember 23-án akadályversenyt rendeztünk. Az alsósok a Sportcsarnokban érdekes akadálypályán mehettek végig. Megelevenedett a Lánchíd, melyen futottak, jelképesen utaztak a gőzhajóval, úszhattak a szabályozatlan Tiszán, a gőzmalomban lisztet őröltek és kenyeret sütöttek, a Nemzeti Bank előjdében pénzeszsákot cipeltek. Az akadályok között felállított paravánok képekkel, rajzokkal mutatták Széchenyi gróf munkásságát. A felsősök a község intézményeibe látogattak, miután az iskolai emléktáblán minden osztály koszorút helyezett el.

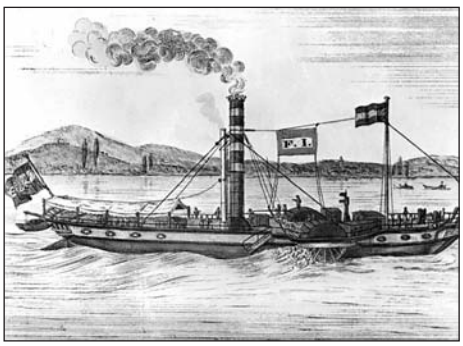

Az őszi kirándulások is elkezdődtek: a negyedikesek sportágválasztó országos rendezvényen voltak Vácon, a 2. a osztály kerékpártúrán volt, a 3. a osztály a Velencei-tó partján, Dinnyésen és Pákozdon.

Szeptember 30-án a 2016 méteres futáson és sétán veszünk részt.

Hamar elszaladt ez a hónap, a ragyogó idő hozzásegített a programok megvalósításához, de senki ne feledje: legfontosabb dolga a tanulás!

Major Anna

Takarítási Világnap a Dömsödi Óvodában

2016. szeptember 22.

Már évek óta hagyomány óvodánkban, hogy jelentős szerepet kapjanak az úgynevezett Zöld ünnepek: a Takarítási Világnap, az Állatok Világnapja, a Víz Világnapja és a Föld Napja.

A környezettel való ismerkedés az óvodai nevelés egészében érvényesülő folyamat. Ebben az életkorban teremtjük meg az érzelmi vonzódást a természethez. A környezet megszerettetésére, gondozására, a természet szeretetére való nevelésnek át kell hatnia az egész óvodai életet. Az önfeledt játék, a rácsodálkozás mellett észrevétlenül tanulják meg, hogyan óvják, védjék a természet tisztaságát, szépségét. Minél több alkalmat adunk a környezetünk felfedezésére, annál jobban szeretik és védik majd.

Óvodáskorban alapozzuk meg a gyerekek természetszemléletét, ezáltal elérhetjük hosszú távon, hogy felnőttként is elkötelezettséget érezzenek a természet iránt, környezettudatos életet éljenek.

A Takarítási Világnap célja:

• A természeti környezet tisztaságának megóvása.

• Annak tudatosítása, hogy milyen fontos az, hogy tiszta, élhetőbb környezetben éljünk, nemcsak otthon, hanem tiszta utcában, tereken, kitakarított, rendezett óvodában, iskolában, munkahelyen.

A csoportok egész héten ezzel a témával foglalkoztak életkoruknak megfelelően. Verseltek, meséket hallgathattak a Takarítási Világnappal kapcsolatosan, sokat beszélgettek, elsétáltak a szelektív hulladékgyűjtőhöz. A csoportok ötletes plakátokat készítettek az ünnepre, melyek tanulságosak lettek. Délelőtt izgalmas állomásokon vehettek részt a gyermekek.

Állomások:

1. Fejteke.
2. Flakonkerülő szlalomverseny.
3. Konzervdoboz célbadobó verseny.
4. Seprűvel labda terelgetése.
5. Szemetes kosárba célba dobás papírgombóccal.

A közös, vidám, játékos délelőtt a hét tetőpontja. A gyerekek nagyon jól érezték magukat.

Pergel Renáta és Kovács Zoltánné óvodapedagógusok

A Dezső Lajos Alapfokú Művészeti Iskola hírei

Az idei év kiemelten fontos iskolánk életében: 25 évesek lettünk! A Dezső Lajos Alapfokú Művészeti Iskola 25 éve működik Dömsödön. Az idei évben az elmúlt időszakra emlékezünk, felelevenítünk sok-sok emléket, iskolánk életét bemutató fotókat közlünk le az újságban.

Az előttünk álló évben növendékeinkkel igyekszünk megismertetni Dezső Lajos munkásságát, pedagógiai és zenei tevékenységét.

Ennek jegyében tisztelettel és szeretettel meghívunk minden kedves érdeklődőt az iskolánk által szervezett **XVI. Dömsödi Művészeti Napokra október 20-21-én**. Az ünnepséget a művelődési házban tartjuk mindkét napon, mivel iskolánk kamaratermét „kinőttük". A művészeti napok céljaihoz híven szeretnénk bemutatni az iskolánkban folyó munkát, valamint a Dömsödön működő helyi művészek, művészeti csoportok tevékenységét. Október 20-án iskolánk mutatkozik be, 21-én pedig szeretettel várjuk a helyi művészeket, művészeti csoportokat.

Mindannyian szeretnénk köszönetet mondani Bödő Józsefnek, aki az iskolának ajándékozta trombitáját. A hangszeren sok éven keresztül játszott, sok örömet adott számára. Köszönjük, hogy mostantól ez a szép, régi hangszer a tanítás szolgálatába állhat!

A Dezső Lajos Alapfokú Művészeti Iskola pedagógusai

A Pro Musica Alapítvány Dömsöd kuratóriuma nevében megköszönöm a személyi adó 1%-os felajánlását valamennyi kedves adózónak. A 2015. évben 63 490 Ft folyt be, ezt hangszervásárlásra és hangszertartozék-beszerzésre fordítja az alapítvány.

Köszönettel: **Köntös Ágnes, a kuratórium elnöke**

Iskolánk névadója, Dezső Lajos a zenekarával és az énekkarával:

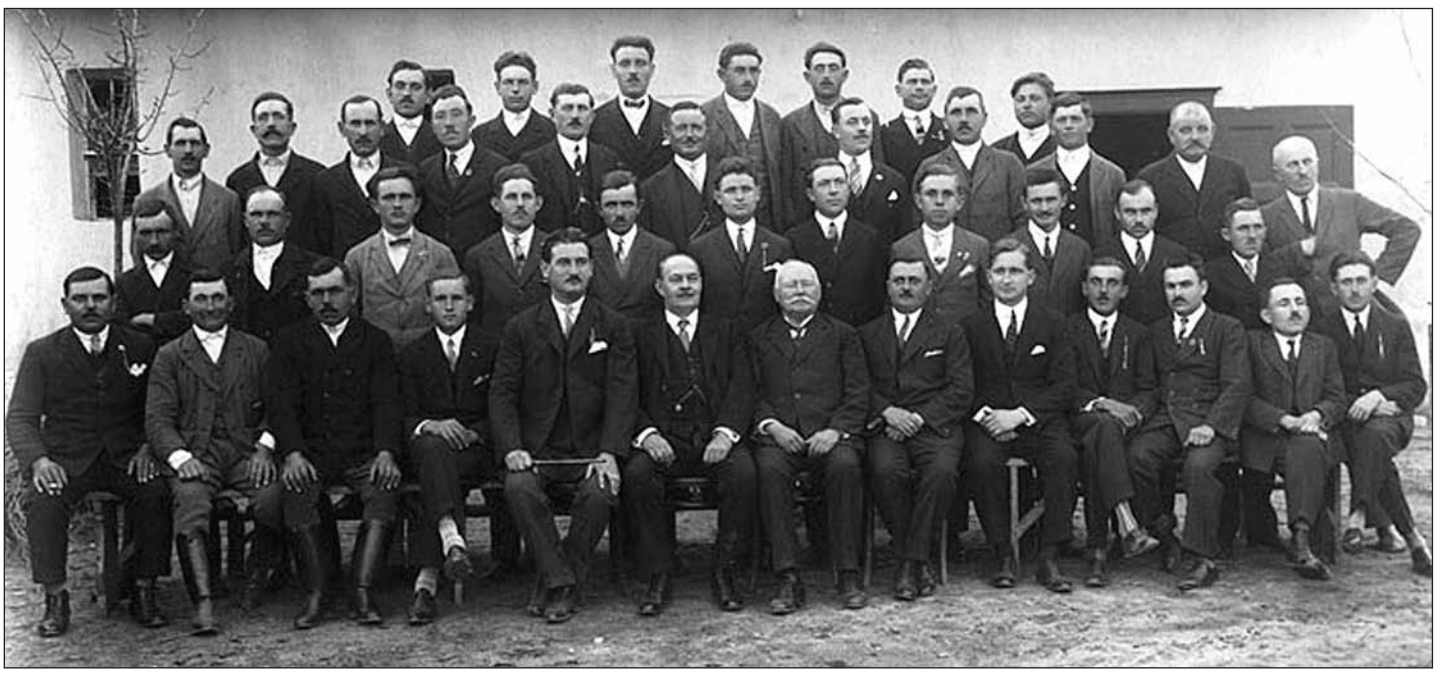

A fenti két fotón ha bárki felismerni vél valakit, feltétlen jelezze Köntös Ágnes igazgató asszonynál vagy a szerkesztőségben Vass Ilonánál a 06-20-253-2589-es telefonszámon.

Kisherceg Gyerekház
2344 Dömsöd, Petőfi tér 2-3., *e-mail: gyerekhazdomsod@gmail.com*

Babamasszázs oktatás Dömsödön

Dömsödön az elmúlt hetekben kezdetét vette a babamasszázs tanfolyam a **Kisherceg Gyerekházban**. Első alkalommal a jelen levő szülőkkel megbeszéltük a babamasszázs előnyeit, hatásait, majd ráhangolódtunk a gyakorlatokra. Úgy vélem, sokan nem ismerik a kényeztetés ezen formáját a csecsemőjük számára, pedig mindenképp fontos lenne elsajátítani ezt a tudást, akár már a várandósságuk végén járó kismamáknak, és a csecsemőjükkel együtt az anyáknak is. Ezért szeretettel meghívunk minden érdeklődőt tanfolyamunkra.

Néhány szót szeretnék említeni – a teljesség igénye nélkül – a szeretetteljes érintés, babamasszázs jótékony hatásairól, hogy miért is fontos ez, és miért ajánlom. A masszázs az anyák és a csecsemőjük részére egyaránt hasznos. Az első és legfontosabb hatása a **szülő-gyermek közötti kapcsolat, a kötődés megerősítése**. A szülő megtanulja értelmezni kisbabája jelzéseit, igényeit, és arra képes lesz megfelelően reagálni. A kötődésen kívül a babamasszázs a csecsemő egész testére jótékony hatást gyakorol. Fizikális hatása a **bőr stimulálása**, a **légző-, keringési- és nyirokrendszer javítása**, valamint **segíti a vérkeringést és az emésztést.** A csecsemők **hasfájását is csökkentheti**. A masszírozott babák **ellenállóbbak a betegségekkel szemben, kiegyensúlyozottabbak, jobban fejlődnek**. Elősegíti az **izomzatának fejlődését, mozgásának koordinációját, mozgásfejlődését**. Az alvási szokásuk is változik; a masszázs megnyugtatja a babákat és segíti őket az elalvásban, valamint annak minőségét is pozitívan befolyásolja, tehát ennek értelmében **jobb alvóvá válik**. A babamasszázs fizikai hatásain kívül kémiai ingerek is érik a piciket. A masszázs az anyára is jó hatással van. **Segít az ellazulásban**, és az **anyatej termelődését is fokozhatja**, így az **édesanyák könnyebben tudják táplálni gyermekeiket anyatejjel**.

A babamasszázs sokkal többet jelent egy kis kényeztetésnél, testi örömnél. A testvérek és az apa is bevonható a babamasszázsba. Az **édesapák is kapnak egy új lehetőséget**, hogy a masszázs segítségével közelebb kerüljenek kisbabájuk szívéhez, és elmélyíthessék kapcsolatukat. A testvérek pl. saját játék babájukkal csatlakozhatnak, és a **testvérféltékenység kialakulása megelőzhető, illetve csökkenthető**.

A babamasszázs oktatását ***Fábián Ilona okleveles védőnő*** felajánlásként, ingyen vezeti.

A résztvevők hozzanak magukkal:
– plédet vagy polifont, amire ülhetnek,
– csecsemő alá babaalátétet / kisplédet / textilpelenkát,
– csecsemő hasára egy másik textilpelenkát,
– a csecsemő által megszokott babaolajat,
– cserepelenkát, és a megszokott popsikrémet, törlőkendőt a tisztába tevéshez,
– várandós anyák játékbabán is próbálkozhatnak.

Előzetesen bejelentkezés szükséges az ideális létszám elérése érdekében.

A csatlakozni vágyókat szeretettel várjuk csecsemőjükkel együtt a Kisherceg Gyerekházban szombaton délután 14-15 óra között.

Fábián Ilona Krisztina és Szecsei Anna Mária

Babamasszázs a Kisherceg Gyerekházban

Sok szeretettel várunk szombatonként a Kisherceg Gyerekházba (Dömsöd, Petőfi tér 2-3.) 14.00–15.00 óráig.

Foglalkozásokat tartja:
Szecsei Anna Mária okl. védőnő
Fábián Ilona Krisztina okl. védőnő

időpontok:
2016. 09. 17. 14.00–15.00-ig
2016. 09. 24. 14.00 –15.00-ig
2016. 10. 01. 14.00–15.00-ig
2016. 10. 08. 14.00–15.00-ig
2016. 10. 15. 14.00–15.00-ig
2016. 10. 22. 14.00–15.00-ig
2016. 10. 29. 14.00–15.00-ig

Részvételi szándékát minden esetben a Gyerekház munkatársaival egyeztesse személyesen!

Fenntartó:
„Még 1000 Év Dömsödért" Egyesület
2344 Dömsöd, Bajcsy-Zs. u. 6.

Családi Nap

Ezúton szeretnénk megköszönni mindazoknak a segítségét, munkáját, támogatását, akik hozzájárultak a Még 1000 év Dömsödért Egyesület 20 éves, jubileumi Családi Napjának, „Gyereknapjának” megvalósításához 2016. szeptember 11-én, a Hajós-kastély parkjában. Remélhetőleg azok, akik megtisztelték jelenlétükkel a jubileumi programunkat, egész nap jól érezték magukat. Az idei évben még a 20 éves Mikulás-várás programunkon várjuk a kedves dömsödiek apraját-nagyját decemberben.

Roma Önkormányzat hírei

Örömmel mondhatom, hogy sikeres volt számomra a 2016. szeptember 11-én megtartott Családi Nap. Remélem, akik részt vettek benne és ott voltak, azoknak is tetszett, és jól érezték magukat rendezvényünkön. Szeretném a jövőben is megtartani a Családi Napot és a roma kultúránkat bemutatni – persze Korona Sándor képviselő úrral közösen.

Köszönöm mindazoknak, akik segítették programunk megvalósítását, és a hozzájárulásokat.

Külön köszönöm szépen azoknak a vállalkozóknak, akik támogatták a Roma Önkormányzatot. Köszönöm: Csinos és Tsa Bt. – Csinos Zoltánnak, Fábiánné Cser Ilona – trafik, dohánybolt, Burján András Attila – húsbolt vezetőjének, Edina Műköröm Szalon vállalkozónak és Magyar Imre Tüzép Telep vállalkozónak.

Valamint köszönöm mindazon vállalkozóknak, kik a nevüket nem adták.

Tisztelettel: **Lakatos Mátyás**
DRNÖ elnöke

Miénk itt a tér

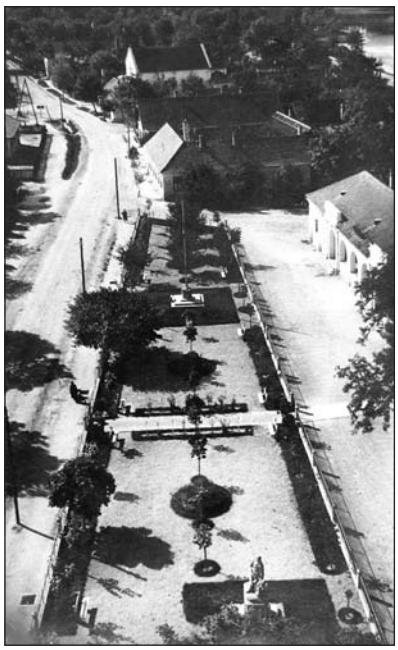

A Nagytemplom torony ablakából

Dömsödön a mai Petőfi téren a Polgármesteri Hivatal – Községháza – előtt látható kerítésnek – már ami megmaradt belőle – igazán kuriózum értékkel bíró története van. A kerítés 1937-38-ban épült meg az 1936-os Budapesti Nemzetközi Vásáron arany díjjal kitüntetett Haidekker cég által gyártott kiállítási darabokból. Az akkori helyi Dömsödi Vadásztársaság tagja volt a gyár igazgatója – mások szerint a főmérnöke –, s az ő jóvoltából ajánlották fel Dömsödnek a kerítést a kiállítás elbontása után. A kerítést Fábián Lajos kőműves mester építette meg, a cég felajánlotta, hogy a kiállítási darabokat pótolja, amivel az egész teret szépen körbe lehetett keríteni. A bemutatott és Dömsödre került kerítés elemek láttán a dömsödi kisiparosok is megpróbáltak hasonlót készíteni. Elsőnek Imre János géplakatos készített egy szerényebb, de nagyon szép kerítés elemet, melyet az új Postahivatalnál állítottak fel 1938-ban. Majd a Zöldkereszt és a református eklézsia kerítése készült el a '40-es évek elején, s ha nem is arany díjasak, de nagyon szépek voltak. Még meglévő kerítés elem található Fábián Lajos Szabadság úti házánál, javítva ugyan, de hirdeti a közel 100 éves helyi kisiparosság munkáját, tudását. Imre János által szerkesztett s gyártott kézi drótfonógépével Dobos Gyula kereskedő telepén készítették az első drótkerítés-hálókat a falunkban. Érdemes lenne ezen iparos remekműveket ipari műemlékké nyilvánítani, netán dömsödi „Emlékdíjjal" kitüntetni, sok egyéb más helyi iparos műremekkel együtt. (A történetet elmondta Kónya Miklós dömsödi lakos.)

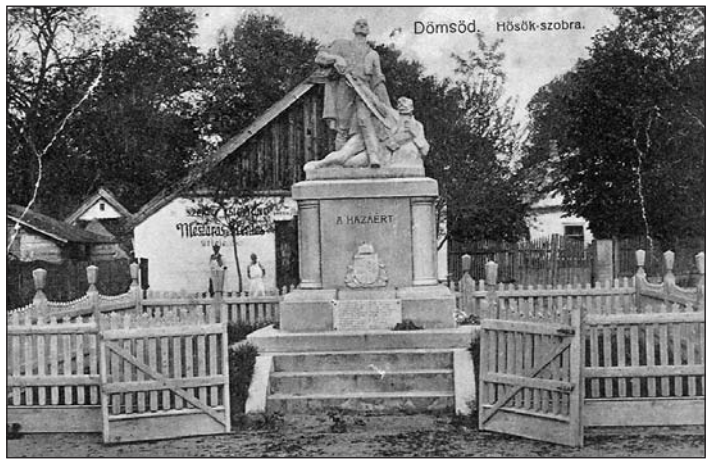

A régi fa kerítés a Hősök szobra körül

Cégismertető:

A Haidekker vállalat 1899-ben alakult, és az 1948-as államosításig talán a legismertebb és legsikeresebb gyárként működött a kerítésépítés frontján. A II. világháború előtt épült, ma már zömében műemlék jellegű villák kerítéseit, erkély-, terasz-, lépcsőkorlát fémmunkáit, ablakrácsait szinte kivétel nélkül a Haidekker vasremekei díszítették.

Néhány példa az újraalapított cég régi munkáiból :

– a Japán Nagykövetség kerítése,
– a volt Észak-Koreai Nagykövetség kerítése (ma BNP Dresden Bankfiók),
– az alkotmánybírósági elnöki rezidencia kerítése,
– a volt miniszterelnöki és elnöki rezidencia környezete,
– a Parlament épületében lévő lift burkolati védő rácsok,
– az Osztrák Kereskedelmi Kirendeltség kerítése,
– Holland Nagykövetség kerítése stb.

(Gyűjtés és a cikket lejegyezte: Korona Sándor dömsödi lakos)

Változó zöld felületek...

A nyár vége felé egy kedves ismerősömmel beszélgettünk. Érdeklődve követi kis faluközösségünk mindennapjait, munkáival, hozzáállásával segíti, alakítja környezetünket. Egyszóval, érzékeny a falu küllemére s küllemének alakítására. Ő jegyezte meg, hogy hirtelen egyszerre oly sok fát kivágtak, így bizony ritkul a zöld felület, mindemellett a szemünknek is hiányzik a megszokott fa.

Bizony igaza van, hiszen épp a múzeum udvarában egy hatalmas akácfa került kivágásra még márciusban. De folytathatnám a sort, a Bajcsy-Zsilinszky utcában és számos más helyen úgyszintén kerültek kivágásra tekintélyes korú fák. Nem kerestem a tulajdonosokat, de biztos vagyok abban, hogy mindegyiküknek nyomós oka lehetett, hogy erre a lépésre kényszerült. Ismételten a „saját portámon sepregetek", hiszen a múzeum udvarán álló akácot, bármennyire is kedves volt, kényszerből ki kellett vágni. Évek óta látszott, hogy lombkoronája egyre kisebb lesz, a törzsén élősködő borostyán szinte megfojtotta. A végső döntést mégis az a tény támasztotta alá, hogy az egész fa elkezdett dőlni a képtár épületének irányába, s arra rádőlve jelentős kárt okozhatott volna, nem is beszélve az állandó életveszélyről, mert ha valakire rádől… Így a fát még március hónapban kellő körültekintéssel vágatta ki az Önkormányzat. Ahogy a hatalmas fa törzsét szeletelték fűrésszel, a szeletek szabályosan négy felé estek szét, mert a borostyán nemcsak kívülről tapadt törzsére, hanem belülről is szinte szétfeszítette azt.

Biztos vagyok abban, hogy másoknak is ilyen s ehhez hasonló indokkal kellett kivágatni gyönyörű, életerős fákat. Mindez azonban mit sem változtat hiányukon, az egyre csökkenő zöld felületen! Teljesen jogos volt hát ismerősöm felháborodása. Ezért megpróbáltam utánajárni, hogy van-e valamiféle szabály arra vonatkozólag, hogy a fákat miként lehet kivágni? Olyan információt találtam, hogy külterületen és belterületen jogszabályok határozzák meg ennek mikéntjét. A külterület az erdészet hatáskörébe tartozik, a belterület pedig a jegyzőébe. Magánterületen a tulajdonos dönthet, míg közterületen engedélyköteles a fák kivágása.

Tehát ha valaki a saját kertjében kivágja a több éves terebélyes fenyőfát, megteheti… De hogyan tartsuk meg, vagy hogyan növeljük a településünkön lévő és azt övező zöld felületeket? Mert lássuk be, a fa nemcsak a szemet gyönyörködteti, hanem számos áldását élvezhetjük annak! Tavasszal, mikor virágba borul, szinte leírhatatlan esztétikai szépsége, illata. Az egyre melegebb nyarakon hűs árnyékában pihenhetünk meg. Ősszel ízletes gyümölccsel örvendezteti az arra járót, majd csodaszép pompában díszeleg, míg le nem hullajtja leveleit. Úgy gondolom, kellő odafigyeléssel és körültekintéssel bátran telepíthetünk különféle fajtájú fákat lakókörnyezetünkben. Természetesen a talaj minőségének, az adott terület adottságainak megfelelően válasz-

szunk fajtát. Pl. kicsi kertbe vagy villanyvezeték alá semmiképpen ne ültessünk nagy ágkoronával rendelkező diófát vagy platánfát, de nyugodtan tehetünk oda meggyet, almát vagy madárbirset, melyeknek kicsi a koronájuk s nem nőnek magasra. A fák s egyéb cserjék lombozatukkal szűrik, tisztítják a levegőnket is. Ültetésükre legalkalmasabb időszak az október és november hónap. Megfelelő nagyságú gödröt készítve a csemetéknek, kellő tápanyag és víz hozzájuttatásával biztosan megered az ültetvény. Jelentősen növeli az esélyeket, ha földlabdás csemetét ültetünk! S ha mégis tanácsra szorulunk, akkor bátran lehet érdeklődni akár interneten, de a helyi gazdaboltban vagy a kertészetekben egyaránt.

Így teszem én is, pótolom a múzeum udvarán kivágott fát, hogy a jövőben is hűvöset és árnyékot nyújthasson mindannyiunk örömére. **Vass Ilona**

Dömsödi relikviák Kossuthfalván, azaz Pesterzsébeten

Talán kevesen tudjuk, hogy Kossuthfalva Budapest egyik városrésze a XX. kerületben. Lakói büszkék e névre, s tisztelettel adóznak a jeles politikus Kossuth Lajos emlékének, szellemiségének. A Kossuth Társaság minden esztendőben tisztelete jeléül Kossuth-kiállítást rendez, mely az idei esztendőben: „A reformkor és Kossuth Lajos emlékezete” címet kapta. Dr. Sturcz Zoltánné, a Társaság elnöke rendkívüli precizitással és körültekintéssel koordinálja az egész rendezvényt. Ő szervezi meg és rendezi el a kiállításon az anyagokat, meghatározza az egésznek az arculatát s a gondolatiságát. Idén 8. alkalommal reformkori napot is tartottak, ahol a korra jellemző ruhákban vonultak fel hölgyek-urak, s korabeli étkeket kóstolhattak az érdeklődők.

De kanyarodjunk kissé vissza a Kossuth-kiállításhoz, s beszéljünk egy kicsit arról, hogyan is kerültek a dömsödi relikviák bemutatásra sok más értékes anyag mellett!

Néhány évvel ezelőtt Gavlik István, a Kossuth Szövetség örökös tiszteletbeli elnöke azzal a kéréssel keresett meg, hogy tárjam elé településünk Kossuth Lajoshoz való kötődését, emlékeit, mert Ő most egy könyvet állít össze Kossuth Lajos díszpolgársága – emlékek – Budapest és Pest megyében címmel. Így a múzeumban lévő forrásanyagokat rendelkezésére bocsátottam, s magam is elmélyültem a helyi vonatkozású emlékekben. Mindezek az anyagok 2012-ben megjelentek, melynek kapcsán Dömsödön a Petrovics-házban egy kis kiállítást és egy színvonalas könyvbemutatót tartottunk. Azóta is híradással vagyunk egymás felé, ha valamilyen fontos információ birtokába jutunk. Így, Gavlik István által vette fel a kapcsolatot dr. Sturcz Zoltánné a dömsödi Petőfi Emlékmúzeummal. Természetes volt, hogy segítünk egymásnak, s a kiállításra mint a múzeum felelőse felajánlottam a következő anyagokat: 20 db fénymásolt tabló, mely témájában Kossuth Lajos életéhez és munkásságához kapcsolódik. 1 db szolgálati szalag, mely a „Dömsödi Kossuth Kör első szolgálati szalagja”. 1 db bélyegző, a „48-as népkör pecsétje”. 2 db Kincstári utalvány – tizenöt pengő krajczárra és egy kétforintos bankó. Igazi kuriózum az a gyászjelentés, melyet Dömsöd község 1894-ben nyomatott Kunszentmiklóson, hogy ezáltal tudassa a neves politikus elhunytát. 1 db 1848-ban megjelent Illustrite Zeitung, Lipcsében kiadott újság. A pesterzsébeti Csili Művelődési Központ Muszély Ágoston-termében helyezték el a kiállítási anyagokat. Megjelentek itt korabeli ruhák, kiadványok, egyéb apró használati eszközök és értékes dokumentumok, valamint képzőművészeti alkotások.

Köszöntőt mondott dr. Hiller István országgyűlési képviselő, a Parlament alelnöke. Beszédében kiemelte az emlékezés és emlékezet fontosságát, hisz fontos, hogy adott jeles személyre vagy eseményre sokáig emlékezzen az utókor. Így idézte a „domnatio memoriae” gondolatát, mely a legsúlyosabb büntetésnek számított már az ókorban is. (Szakrális büntetés, mely által az utókor emlékezetéből kitörölnek valamit, ezáltal elfelejtődik.)

Kihangsúlyozta, hogy őrizni kell a tradíciókat, és azért emlékezhetünk ma az elődökre, mert a jövőért harcoltak. Az Alelnök úr méltatta ezt a megemlékező hagyományt és mindazokat, akik szívügyüknek tekintik, hogy a jó gondolatok a fiatalokhoz is eljussanak.

A színvonalas megnyitón Kacsoh Pongrác János vitéz daljátékából hallhattunk részleteket, s az ünnepély zárásaként Erkel Ferenc Bánk bán áriája csendült fel. A frissítők fogyasztása mellett alkalom nyílt egy kis kötetlen beszélgetésre is.

Vass Ilona

Szépség-egészség rovat a Marylin Salontól

Gél lakk vagy műköröm?

Egyre nagyobb teret hódít a gél lakkozás. Ez az anyag lényegében a körömlakk és a műkörömzselé egyvelege. UV-fényre köt, de vékony, nem teszi vastaggá a körmöt, és mivel rugalmas, nem lesz szokatlan érzés azoknak, akik nem szívesen viselnek műkörmöt annak merevsége miatt. Nagyon sok vendég idegenkedik a műkörömtől, mert vastagnak találják, még akkor is, ha a lehető legvékonyabbra építjük, már amennyire az anyag engedi. Statikai okokból, hogy a köröm megfelelően stabil legyen, és ne törjön le olyan könnyen, ki kell alakítani a felületén egy kis dombot – ezt nevezik C-ívnek. Több vendégtől is hallottam már, hogy reszeljem a felületet teljesen laposra, mert nem szeretnének púpos körmöt. Ha ezt tennénk, úgy a megépített anyag a stresszpontoknál pár nap alatt berepedne, rosszabb esetben le is törne. Azoknak a hölgyeknek, akiknek a természetes, lakkozott köröm áll közelebb az ízléséhez, a gél lakk a megfelelő választás.

Vannak azonban olyan munkák, amelyek túlzottan igénybe veszik a körmöt, és a sima gél lakk hamar megkopik. Ezek a munkák általában a sok vizezéssel, kézmosással, súrolással járó feladatok, illetve azok, ahol a körmünket használjuk a munka során „eszközként", így kitéve azt mindenféle fizikai behatásnak. Leggyakoribb ezek közül, amikor valaki a billentyűzeten nem az ujjbegyével, hanem a körme hegyével gépel. Ezeknek a hölgyeknek inkább a műkörmöt ajánlom a gél lakkal szemben. Elkészítési ideje tovább tart ugyan, ez abból ered, hogy több anyag kerül a körömre, amit aztán formára reszelnek. Viszont ez egy olyan szilárd réteget hoz létre a köröm felszínén, ami – ha helyesen van megépítve, és nem éri extrém fizikai hatás – akkor biztosan nem törik le a következő töltés idejéig.

Vannak olyan hölgyek, akiknek a körme papírvékonyságú, állandóan bereped, hajlik. Nekik mindenképpen a műköröm a megfelelő választás. Sok vendégem csináltat gél lakkot, de a körmük annyira puha, hogy pár milliméteres hossznál már elkezdene behajlani, és ahol az anyag sokat hajlik, ott előbb-utóbb el fogja engedni a felületet, amihez tapad. Ezért az ő körmüknek megfelelően egy erősítést kenünk a körmükre, hogy a gél lakkjuk tovább bírja.

Amennyiben nem vagyunk biztos benne, hogy melyik számunkra a megfelelő, nyugodtan keressünk fel egy műkörmöst, aki segít a döntésben. Én a bizonytalan vendégeknek mindig elsőre a gél lakkot ajánlom, mert ha nem válik be, és a körme gyenge hozzá (ez egy-két alkalomból általában ki szokott derülni), még mindig ott a lehetőség erősebb anyagra váltani.

Remélem, ezzel a cikkel sikerült segítséget adnom a hezitálóknak, de ha nem, keressenek fel bátran:

Köszönöm: **Matula Gabriella** 06-30-496-3598

Szüret

Helyi hagyományainkhoz hűen, szeptember utolsó szombatján megcsodálhattuk a szüreti felvonulást. Mindig különleges élményt jelent helyi közösségünknek ez az alkalom. Ilyenkor egy kicsit előtérbe kerül kultúránk, melyben megjelenik a jellegzetes magyaros viselet, a tánc mint az öröm, a vigasság kifejezőeszköze, a vendégszeretetünk, hisz a lilahagymás zsíros kenyeret, borocskát, üdítőt minden megállóhelyen szívesen kínálgatják a csőszleányok és -fiúk, végül pedig meg kell említenem az ember s állat közti összhangot, ami a csikósok, kocsik fegyelmezett felvonulásában mutatkozik meg.

Ez a valaha spontán szerveződő rendezvény ma komoly feladatot jelent a közművelődés felelősének. Miért is? A szőlőskertek megfogyatkoztak, s a helyi szőlészetben már géppel szüretelnek. Ennek következtében már nem jönnek össze kalákában a családok, baráti társaságok, hogy közösen arassák le a gyümölcsöt. Ezzel az elmaradó közös munkával beszűkül a másik emberrel való beszélgetés, csodálatos magyar nyelvünk használata, a közös játék, a humorizálás, és valljuk meg, az információk áramoltatása (pletyka) is. Akik azonban minderre igényesek, azok elutaznak távoli vidékekre, hogy mindezeknek még részesei lehessenek, talán kicsit nosztalgiázva! A mindenkori közművelődésért felelős helyi szakember igényességén múlik, hogy mindezek hiányában a szüretet befejező örömünnepet megszervezze, annak ellenére, hogy lovak, lovasok, lovas kocsik sem tartoznak már a mindennapi gazdaság termelő ágazatához. Többnyire hobbiból vagy jó értelemben vett megszállottságból tart egy-két gazda lovat. A szervező helyzetét nehezíti továbbá, hogy Dömsödnek hosszú-hosszú évtizedek óta nincsenek néptáncosai sem! Időről időre vannak ugyan fiatal csoportok, de az oktatók eltünedeznek, a gyerekek elballagnak, és nincs folytonosság. Ha valakinek mégis ilyen irányultságú igénye lenne (korra-nemre való tekintet nélkül), energiát s pénzt nem kímélve utazik, hogy tanulja s ápolja néptáncos hagyományainkat.

Úgy érzem, valós tükröt mutattam azáltal, hogy mindezeket felsoroltam, s most szeretnék néhány mondatban írni az idei szüreti felvonulásról:

Dömsödről, Ráckevéről és Tassról érkeztek csikósok, kocsisok, s az igényes díszítésről maguk a gazdák, valamint a szervező gondoskodott. Nélkülük bizony-bizony mit sem ér egy szüreti felvonulás, szükség van az ő hozzáállásukra, lelkesedésükre, összefogásukra, hogy megállótól megállóig haladhasson a menet, hogy hangulata legyen az egész rendezvénynek. Ezen a hangulaton munkálkodik a szervező, hogy a csőszleányok és -legények magyaros viseletben vonulhassanak végig a falun, kínálgatva a nézelődő közönséget. Külön köszönet jár Dömsöd roma táncosainak, akik évről évre ezeken az alkalmakon igazi roma tánccal örvendeztetik meg a közönséget. Elismerést érdemelnek Tass község frissen alakult néptáncosai! Kicsik és nagyok külön-külön ropták a táncot fáradhatatlanul. Hála a résztvevőknek, a szervezőnek, idén is gyönyörködhettünk a szüreti felvonulásban. Minden bizonnyal sok-sok emlék kerül ilyenkor felszínre, hiszen mindig vannak gazdagabb és kevésbé gazdag alkalmak, de tény, hogy mindegyik feledhetetlen élményt hagy a szemlélőkben és a résztvevőkben egyaránt.

Sorakozzanak itt mindazok, kiknek szívből köszönjük, hogy 2016-ban is lehetett szüreti felvonulás Dömsödön:

Csikós Lászlóné és a PSOMK minden dolgozója; Ju és Zsu Társulat tagjai; dömsödi Banya Klub; Tassi Néptánc Együttes; fogatosok, csikósok; Nagy Sebastian kisbíró; Fehér Richárd bíró – Bíró Klára bíróné; András Viki, Csikós Zsuzsi, Szabó Viktória, Rakszegi Napsugár, Kincses Ramóna, Kincses Brigitta, Kincses Dóri, Kincses Tamara, Molnár Lili, Molnár Liza, Csécs Kitti, Ispán Erika, Kuna Réka, Gecse Judit csőszlányok; Csörgő Hunor, Donec Szergej, Zsiba Mihály, Kolompár Dániel csőszlegények; Csehi Lili, Vorák Réka, Pék Bianka szüret szépei; Jakab Gusztáv és felesége Edit; Dezső Lajos Művészeti Iskola társastáncos növendékei; Bakó Gábor; Szomor Dezső; Dömsödi Borászat; Mizsei Beáta; Baranya Csaba; Csonka Lajos; Takács István (Colos); Jakab Attila; Kolompár Lajos; Szabó László; Feketéné Jutka.

Ha valaki kimaradt, attól elnézést kérünk, és ezúttal is köszönjük támogató segítségét.

Vass Ilona

Kútfúrás 110-es csatornacsővel – garanciával.
06-30-964-0485

Villámkérdések

Zarándokúton

– Beszélgetés Bábel Andreával –

Az emberiség történelmében a zarándoklat mint vezeklés, mint a szent ereklyék, kegyhelyek felkeresése folyamatos jelenség.

Így van ez napjainkban is, nemcsak világviszonylatban, hanem országosan is. A Magyar Zarándokút hazai szent helyeket köt össze, Esztergomtól Máriagyűdig mintegy 420 km-en.

Ennek megtételére vállalkozott Bábel Andrea, négy gyermek édesanyja Dömsödről.

Vele beszélgettem:

– Miért? Mi inspirálta arra, hogy belevágjon ebbe a nagy vállalkozásba?

– Egy kicsit beszélnem kell arról, hogy hogyan élem az életemet, hogy érthető legyen, hogy miért indultam el. Évek óta foglalkozom azzal, hogy ki vagyok én és mit keresek itt a világban? Ahhoz, hogy ezt megértsem, több tanfolyamot elvégeztem, az ott tanultakat folyamatosan alkalmazom a hétköznapokban. Ezeknek az ismereteknek a segítségével eljutottam oda, hogy én nem túlélni szeretném az életemet, hanem a lehetőségeimhez mérten a lehető legjobban megélni mindent.

Több olyan emberrel találkoztam, akik végigjárták a Camino-t vagy a Magyar Zarándokutat, sok könyvet el is olvastam ezekkel kapcsolatban. Mindenhonnan az jött információként, hogy hatalmas változásokat hozott az emberek életében, csodákat éltek meg, egy belső nyugalmat, békét értek el, és éreztem a hívást, hogy egyszer nekem el kell mennem, én is szeretném ezeket megtapasztalni.

– Milyen gyakorlati előkészületeket, szervezést igényelt ez a zarándoklat?

– Most tavasszal már égető érzésként jött, hogy menjek. Mivel két fiam még kicsi, ezért megvártam az iskola végét, és utána indultam útnak. Ők az édesapjukkal voltak addig. Előtte sokat beszéltem a gyerekekkel erről, hogy ők hogyan élik meg, hogy ilyen hosszú időre elmegyek. Együtt mentünk át a ráckevei zarándokközpontba megnézni a kiadványokat, az útlevelet, és érdeklődni az útról. Megnéztük a zarándokútról szóló DVD-filmet. A gyerekeim, mind a két nagylányom, mind a két kicsi fiam támogatott benne, hogy menjek. Az első lépések azok voltak, hogy a Magyar Zarándokút honlapjáról letöltöttem a zarándokszállások címét, a zarándoksegítők telefonszámát. Megnéztem, hogy mit ajánlanak, mit érdemes csomagolni. Aztán jött a csomagolás. Az volt a legnehezebb. először kipakoltam mindent, amit gondoltam, hogy vinni kellene, aztán szedegettem ki belőle, ami nem volt szükséges. Hihetetlenül kevés dologgal indultam útnak több mint két hétre, mégis a hátizsákom tele volt.

A zarándokútlevelet az induló szálláson vettem meg. Érdemes kiváltani, mert ez igazolja, hogy zarándokként megyek az úton, és így kedvezményesebb a szállás.

– Azt gondolom, hogy egy ilyen hosszú túra mind fizikai, mind pedig lelki értelemben megpróbáltatás. Önnek mi jelentett nagyobb kihívást?

– Érdekes a kérdés. A kettőt nem lehet elválasztani egymástól. 16 napig tartott az út. Az első héten leginkább fizikailag terhelt meg, de a folyamatos fájdalmak, a sebek a lábamon, a napszúrás, a fáradtság, ez mind lelkileg is megpróbáltatott. Érdekes volt számomra, hogy a környékünkön megy a zarándokút egy része, és amikor a makádi parton mentem Tass felé, nagyon nehéz volt, hogy ne adjam fel és menjek haza. És itt megint a családom és a barátaim támogatása volt, ami sokat segített, átjöttek Tassra és ellátták a sebeimet, megmasszírozták a lábaimat és megvacsoráztattak. Mindez erőt adott, nagyon nagy erőt a folytatásra.

Tassról Apostagra vitt az utam, ez nem volt hosszú táv, de akkor éreztem meg a napszúrást, ezért a szálláson feküdtem, gyógyultam, pihentem. És csodával határos módon másnap reggel semmi bajom nem volt. Onnantól kezdve minden könnyedebb volt, mind lelkileg, mind fizikailag.

– Az út során érték-e olyan meglepetésszerű élmények, melyekre nem számított?

– Igen, szinte csak ilyen élmények értek. Mivel nem voltam még ilyen zarándokúton, nem is igazán tudtam, hogy mire számítsak, mit tervezzek, ezért hagytam, hogy történjenek velem a dolgok. Figyeltem mindenre, magamra is és a világra is, hiszen így lelassulva még nem tapasztaltam meg. Csodálatos volt megtapasztalnom az emberek segítőkészségét, szeretetét. Volt aki vizet adott a saját kulacsából, mert ő éppen kirándult és már nemsokára hazaért, azt mondta, hogy nekem nagyobb szükségem van rá. A Bányatónál Bugyi és Ócsa között szintén vizet kértem, behívott egy kedves hölgy a konténerbe, megtöltötte a kulacsaimat, kávét adott és még két csokit is csomagolt nekem. A makádi Duna-parti kiskocsmában nem engedtek tovább, amíg meg nem ittam fél liter szódavizet. Közben nagyon jól elbeszélgettünk, és pihentem is egy kicsit. Az utam során leginkább kis boltokban vásároltam meg a másnapi ételemet, volt olyan, ahol a boltos néni hazaküldte a férjét, mert volt otthon süteménye, és utánam hozta a település szélére. Gombolyagon szinte „berángattak" az útról, hogy babgulyás van és szilvás gombóc, üljek le és egyek, csak úgy menjek tovább… és még sorolhatnám, többen behívtak kávézni, ebédelni. Pécsen nem engedte a vendéglős hölgy, hogy kifizessem az ebédemet. Ezek nekem mind emberi csodák voltak.

Természetesen emellett ott volt a természet csodája, folyamatosan erdőkben, mezőkön, a Duna töltésén mentem, hegyeken, völgyeken keresztül, kint a szabadban, kitisztult a tüdőm, a fejem. Könnyebbek lettek a lépteim, nagyon gyorsan haladtam, amit én nem vettem észre, mások mondták, akik szintén azon az útvonalon mentek, csak kerékpárral.

Éppen velük történt, hogy elindultam Fajszról hajnalban, és amikor megálltam reggelizni, elgurult a sapkám és nem vettem észre. Akkor kerestem, amikor már kezdett nagyon meleg lenni, de akkor már a Gemenci-erdőben voltam. 15 km-rel arrébb. Megálltam egy helyen pihenni, és mellém ért egy házaspár kerékpárral, akik szintén Fajsz felől jöttek. Beszédbe elegyedtünk és kérdezték, hogy hogyan bírom ezt a meleget, mert biciklin is nehéz, de gyalog… És hát elpanaszoltam nekik, hogy nehezen, mert elvesztettem a sapkámat és tűz a fejemre a nap. Erre a férfi felállt, hogy ad ő nekem sapkát, mert neki van három, és a kezembe adja az én sapkámat. Hát nagy volt a meglepetés, hogy éppen a gazdájának adta viszsza, amit reggel talált.

– Lélektani szempontból mennyire érzi eredményesnek zarándoklatát?

– Mindenképpen hasznosnak érzem. Olyan, mintha megújultam volna, erőt ad, magabiztosságot és hitet, legfőképpen hitet. Sokan megkérdezték az utam során, szinte mindenki, hogy nem félek egyedül? És én azt válaszoltam, hogy éppen ezért indultam útnak, hogy rájöjjek, hogy nem vagyok egyedül. Isten végig velem volt. Egyre jobban éreztem, hogy a zarándoklatom egy felajánlás is arra, hogy még nagyobb hitem legyen Istenben. És ezt teljes mértékben megéltem és élem azóta is. Az életem nagyon sokat változott. Még teljesebb, még boldogabb lett.

– Ha Önhöz hasonlóan valaki szeretné megtenni ezt az utat, milyen hasznos tanácsokkal látná el az illetőt?

– Mindenképpen ajánlom, hogy valamilyen edzést előtte végezzen. Természetesen mindenki magához mérten mehet végig. El tudom képzelni, hogy egy nyugdíjas, ha végigjárja, ő közben megpihen, nem 27-32 km-t megy naponta, hanem amennyit tud, de ha nem szokott hozzá, akkor neki is megterhelő lenne edzés nélkül a kevesebb. Sok tanácsot tudnék adni, a tapasztalataim alapján. Inkább azt mondanám, hogy mivel dömsödi vagyok, és sokan ismernek, ha valakiben elindult a vágy, hogy menjen, nyugodtan keressen meg és szívesen beszélgetek vele, vagy látom el tanácsokkal.

Összeáll.: **Vass Ilona**

Keresztrejtvény

Júliusi keresztrejtvény nyertese: **SLEZÁK ISTVÁNNÉ**

VÍZSZINTES

1.: versidézet Weöres Sándor szüreti verséből a megfejtés első része, zárt betűk: d, a
14.: nem mögé
15.: műsort tévében közzétevő
16.: lovas versenyző
17.: vasúti cég
19.: baj
21.: az elején édes!
22.: érzékszervünk
24.: patás állat
25.: Mozart egyik személyneve
28.: traktormárka
30.: nyakmelegítő
32.: a melléknévi igenév egyik képzője, a -ve párja
33.: némán tűző!
34.: toldalék, -on és -ön társa
35.: fogoly
37.: esetleg
38.: osztrák, ománi és spanyol autójel
39.: mázsál
41.: galamb
44.: törlőgumi
46.: rácsodálkozó
48.: magam
50.: páratlan Réka!
51.: középen lemégy!
52.: Építésügyi Monitoring Rendszer (ÉMO)
54.: az argon vegyjele
56.: magyar, osztrák, spanyol autójel
57.: fut
60.: átvert
63.: végtelen zug!
64.: folyó része
65.: kopasz
66.: a többitől elütő
67.: a versidézet második része zárt betűk: y, i, v, z

FÜGGŐLEGES

1.: Babits Mihály egyik versének címe
2.: Iljusin gépjele
3.: európai nemzet
4.: eszme, teória
5.: tiltószó
6.: toldalékkal ellátott
7.: állami bevétel
8.: csík, sáv
9.: kettősbetű
10.: ismert énekesnőnk
11.: ellenben!
12.: zakó közepe!
13.: az eredménye négy
18.: a szerelem nyilasa, Cupido
20.: üzlet röv., Drogerie Markt
23.: muzsikál
26.: lehullott lomb
27.: levelek végén található
29.: finom étel, leves is van ilyen
31.: nem mozog
36.: a belsődbe
38.: jószívű
40.: keret
42.: vármaradvány
43.: egymást követő hangzók
45.: hadnagy és ezredes is lehet ilyen
47.: elgondolkodva
49.: adóhatóságunk
53.: skandináv férfinév
55.: az elején rámegy!
56.: madárzavaró szó
58.: védett szeglet, sarok
59.: ész, elme
61.: időmérő
62.: Vuk első kacsája
65.: török autójel

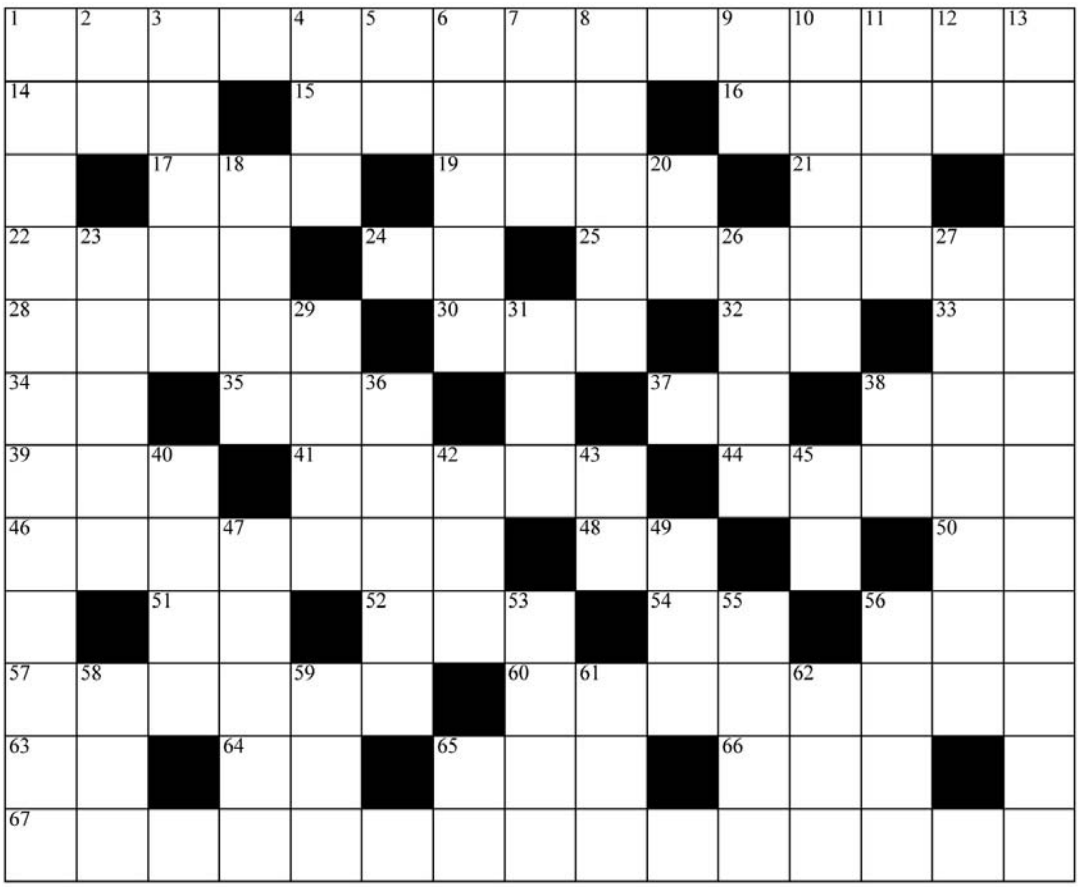

BEKÜLDENDŐ:
VÍZSZINTES 1. ÉS VÍZSZINTES 67.
BEKÜLDÉSI HATÁRIDŐ:
2016. NOVEMBER 10.

Nyeremény:
3000 Ft-os vásárlás
Harsányiné Dobos Ildikó
élelmiszerüzletében
(Dömsöd, Váczi u. 15.)

Az augusztusi szám pontos megfejtése:
„ASZTALON FRISS, FEHÉR, ÚJ KENYÉR”

Az augusztusi szám nyertese:
NAGY JÁNOSNÉ
Dömsöd,
Kunszentmiklósi út 17/D

A megfejtéseket leadhatják: Papír-Írószer üzlet (Horváth-kert), Harsányiné Dobos Ildikó élelmiszerüzlet (Váczi utca 15.).

A rejtvényt készítette:
Harsányi Zoltán

Állatorvosi tanácsok

A kutyatartás 8 jótékony hatása – Egy négylábú képes csodát tenni a gazdi szervezetével

Bizony, az ebek titkon valószínűleg orvosok, mert pontosan tudják, hogyan segíthetnek a bajainkon. Lássuk, miért egészséges kutyát tartani!

Csökkennek az allergia tünetei – Tanulmányok kimutatták, hogy azok a gyerekek, akik kutyák között nőnek fel, sokkal kevésbé hajlamosak az allergiára, mint azok, akiknek nincsenek állataik. Az előbbi csoport ugyanis már egy korai életszakaszban megszokja az állatszőrt, így később sem lesz vele gondja. Ugyanígy csökken az ekcéma és más allergiás bőrbetegség megjelenésének esélye is.

Mérséklődik a vérnyomás – A kutyák simogatása mérsékli a vérnyomást, de nemcsak abban a pillanatban, hanem úgy általában is. Egy kutatásban 240 házaspárt vizsgáltak, és kiderült, az állattartóknak sokkal alacsonyabb volt a vérnyomásuk és a szívük is nyugodtabban vert.

Enyhül az idegesség – A kutyák nyugtató hatással vannak ránk, ez tény, tehát minden olyan embernek, aki idegességtől, feszültségtől szenved, ebet kellene tartania. A velük töltött idő ugyanis csökkenti a kortizol hormon szintjét, ami a növekvő stressz hatására aktivizálódik.

Növekszik a fizikai aktivitás – A kutyáknak sok mozgás kell, egy gazdinak pedig, aki szeretné, hogy a kedvence jól érezze magát és megkapja azt a mennyiségű sétát, futást, amire szüksége van, bizony jó formában kell lennie.

Enyhül a depresszió – Nagyon sok ember a kutyájának köszönhetően épül fel a depresszióból. A kutyák természetéből végtelen nyugalom árad, ráadásul feltétel nélkül szeretnek és ragaszkodnak, ami egy depressziós, önmagával szemben bizonytalan embernek nagyon fontos. A szakemberek szerint az is segítség, hogy a kutyáknak szükségleteik vannak: el kell őket vinni sétálni, meg kell őket etetni, ami motiváció lehet.

Könnyebb lesz az elalvás – A kutya olyan, mint egy élő biztonsági fal: ha a közelünkben vagy mellettünk alszik, biztonságban érezzük magunkat, nem félünk semmitől, és a gondjaink sem tűnnek olyan nagynak. Ennek köszönhetően szinte altató hatásúak az ebek, jobbak, mint egy kellemes meditáció!

Erősödik az immunrendszer – Ha nem akarunk valamit elkapni a kutyánktól, akkor nagyon rendesen tisztálkodnunk kell, és a kezünket is rendszeresen meg kell mosni. Ezzel szerencsére a betegségektől is megvédjük magunkat, és az immunrendszerünk is erősödik.

Egészségesebb lesz a szív – Azzal, hogy a kutyák csökkentik a vérnyomást és a stresszt, a szív egészségéért is nagyon sokat tesznek. Azok az emberek, akik túl vannak egy szívrohamon, sokkal tovább élhetnek, ha van kutyájuk, mint akkor, ha nincs. A kutyatartó férfiaknál például kimutatták, hogy alacsonyabb volt a triglicerid szintjük és a koleszterinjük, mint azoknak, akiknek nincs ebük.

dr. Siket Péter állatorvos

ELVESZETT!!!

Szeptember 22-én éjjel elveszett **Pindi névre hallgató, közepes méretű, zsemle színű kan kutyánk**.
A megtaláló jutalomban részesül!
Tel.: 06/20-801-42-02
Nagyon várjuk haza, aki tud, kérjük segítsen!
Köszönöm!

„Egy a szívünk, egy az álmunk”

130 éves a Gyergyócsomafalvai Önkéntes Tűzoltó Egyesület

Az a megtiszteltetés érte a Dömsödi Önkéntes Tűzoltó Egyesületet, hogy részt vehetett ezen a nem mindennapi évfordulón.

Együtt emlékezhettünk az elődökre, köszönthettük a veteránokat, a jelenlévő környékbeli tűzoltó egyesületek csapatait, az utánpótlás csapatokat, valamint Baktalórántháza testvértelepülés küldöttségét. Az ünnepség és a koszorúzás után közös gyakorlatot tartottunk, melyben egy közúti baleset szimulációja során bemutattuk a feszítővágó használatát. Több korosztály versenyét izgulhattuk végig. A napot közös vacsorával zártuk, melyen minden csapat részt vett.

Követendő példát láttunk magunk előtt, reménykedve abban, hogy Dömsödön is folytatni tudjuk eddigi munkánkat, bevonva a fiatalabb generációt is.

Ispán Ignác, Dömsödi ÖTE elnöke

Dömsödi Tűzoltó Egyesület

2344 Dömsöd, Petőfi tér 6. • Telefon: 06-20-383-5407; Fax: 06-24-435-363 • E-mail: domsodote@gmail.com
Web: www.tuzoltosagdomsod.mlap.hu • Számlaszám: 51700272-10903818 • Adószám: 18688320-1-13

Dömsöd ÖTE eseményei – augusztus és szeptember hónap

Az elmúlt kettő hónap eseményei 7 tűzeset és 1 műszaki mentés volt:

2016-09-03-án Kora este Dömsöd Rizling utcába kaptunk riasztást tűzesethez. Kiérkezéskor derült ki, hogy kb. 1 köbméter növényi hulladék égett. A tüzet egy sugárral és kézi szerszámmal eloltottuk. A bejelentés mivel a 112-es segélyhívóra érkezett, így a rendőrség is a helyszínre jött és a zöld hulladékot égető személyt bírsággal sújtotta, mert nem a jogszabályban foglalt napon volt az égetés.

A fentiek miatt szeretném felhívni mindenki figyelmét Dömsöd Nagyközség Önkormányzatának rendeletére, ami szabályozza ezt. Most a jogszabály szerint szeptember 1-től november 15-ig minden szerda és péntek 12 órától egészen napnyugtáig lehet égetni. Természetesen csak zöldhulladékot lehet, háztartási cikkeket és kommunális hulladékot szigorúan tilos!

2016-09-25-én Dömsöd – Kiskunlacháza közötti útszakaszra kaptunk riasztást műszaki mentésre. A helyszínen egy fa dőlt ki, amelynek egy kamion nekihajtott, és annak lámpái és lökhárítója sérült. A kidőlt fát motoros fűrész segítségével ledaraboltuk az úttestről. Személyi sérülés nem volt, de az anyagi kár jelentős.

2016-09-10-én Dömsöd Tassi útra kaptunk jelzést tűzesethez, ahol komposztálóban öngyulladás történt. A tüzet egy sugárral, kéziszerszámokkal és az ott lévő erőgéppel eloltottuk. Személyi sérülés és anyagi kár nem volt.

2016-09-27-én délután riasztottak minket Dömsöd Kossuth Lajos utcába, ahol egy személy a macskája mentése közben a fán rekedt. A személyt és a macskáját egy dugó létra segítségével a fáról lehoztuk. Személyi sérülés itt sem történt.

(fotó: illusztráció)

A fűtés is lehet veszélyes! Fűtési technológiától függetlenül komoly veszélyt jelenthet a készülék nem rendeltetésszerű használata, a szabálytalan kivitelezés, illetve a műszaki felülvizsgálat vagy ellenőrzés, karbantartás elmulasztása. Bár a hűvösebb időben egyre több otthonban kezdenek el fűteni, még nem késő a hivatalos fűtési szezon kezdete előtt szakemberrel ellenőriztetni a tüzelő-fűtőberendezéseket és az égéstermék-elvezető rendszereket.

A nem rendeltetésszerű használat következtében jelentős anyagi kárral és esetenként súlyos sérülésekkel járó tűzesetek alakulhatnak ki, de nem ritka a fizikai robbanás sem. Nagyobb esélylyel rakódik le káros anyag az olyan égéstermék-elvezető rendszerben, amelyben hulladékot vagy más, nem megfelelő tüzelőanyagot égetnek, az elzáródott kéményből pedig a káros anyagok visszaáramolhatnak. Ezek a veszélyforrások a megfelelő használattal teljesen kiküszöbölhetőek!

A szabálytalan kivitelezés miatt az égéstermék visszaáramolhat, a tüzelő-fűtőberendezések meghibásodhatnak. A zárt térbe visszajutó gázok, így a szén-monoxid már alacsony koncentrációban is komoly veszélyt jelentenek az ott tartózkodókra. A rosszul bekötött eszköz gyakrabban meghibásodhat, azt gyakrabban kell javítani és rövidebb idő alatt tönkremegy, ráadásul jóval több pénzt kell ráfordítani. Mindez megelőzhető, ha megfelelő minőségű termékeket vásárolunk, a tervezést és a kivitelezést pedig valódi szakember végzi el!

A műszaki felülvizsgálat és ellenőrzés fontos feltétele a fűtési rendszer biztonságos működtetésének, hiszen időben kiderül, ha valamilyen karbantartási vagy javítási munkára van szükség. Ezt a munkát is minden esetben bízzuk szakemberre. A fűtési rendszer valamennyi elemét ellenőriztetni kell az előírás szerinti időszakonként. *(forrás: BM OKF)*

Mi a szén-monoxid?

A szén-monoxid színtelen, szagtalan és ízetlen gáz, mely a földgáz, fa, szén, faszén, fűtőolaj, paraffin, benzin, propán, bután stb. anyagok égése nyomán keletkezik, de például a cigaretta füstje is tartalmaz szén-monoxidot. Erősen mérgező gáz, és mivel jelenlétét emberi érzékszervekkel nem lehet felismerni, a szén-monoxidot „Néma gyilkos”-nak is nevezik. Kémiai képlete: CO.

A szén-monoxid sűrűsége közel áll a levegőéhez, annál csak kicsit könnyebb. Fizikai tulajdonságai nagyon hasonlóak a levegő 78%-át kitevő nitrogén jellemzőihez. Ezért a szén-monoxid bár jellemzően felfelé száll, a levegővel kis légáramlás hatására is erősen keveredik, így helyiségen belüli rétegződést gyakorlatilag nem mutat (plafonon nem gyűlik össze). Sokan azt hiszik, hogy lefelé száll, ami nem igaz. Lent jellemzően a borospincében keletkező szén-dioxid (CO_2) gyűlik össze.

Milyen hatással van az emberre?

Röviden összefoglalva: ha kevés van belőle a levegőben, akkor rosszullétet, fejfájást, ha sok, akkor halált okoz.

Részletesebben: Szervezetünk oxigénellátását az ereinkben keringő vér biztosítja. A vérben található hemoglobin a tüdőbe belélegzett levegőben található oxigént megköti és elszállítja a szervekhez, sejtekhez. A szén-monoxid az oxigénhez képest 240-szer erősebben kötődik a hemoglobinhoz carboxyhemoglobin-t alkotva, így jelenléte megakadályozza az oxigén megkötését. A mérgezéssel kapcsolatos tüneteket az oxigénhiány okozza, mely a vér carboxyhemoglobin-szintjével van összefüggésben. A carboxyhemoglobin felhalmozódik a vérben, így minél nagyobb a vér carboxyhemoglobin-tartalma, annál komolyabb tünetek jelentkeznek. A halmozódás sebessége függ a belélegzett szén-monoxid koncentrációjától. Minél nagyobb a szén-monoxid koncentrációja, annál gyorsabban halmozódik a vérben a carboxyhemoglobin, így annál gyorsabban jelentkeznek a mérgezési tünetek. Például 100 ppm CO koncentráció esetén 10%-os carboxyhemoglobin szint kb. 80 perc elteltével alakul ki, míg ugyanezt a mérgezési szintet 300 ppm-nél már 20 percen belül éri el a vér.

Milyen tünetei vannak a szén-monoxid-mérgezésnek?

Az enyhe CO-mérgezés tünetei a fejfájás, szédülés, egyensúlyvesztés, émelygés, hányinger, hastáji fájdalom. Ahogy halmozódik a szén-monoxid a szervezetben, úgy erősödnek a tünetek. Emlékezetvesztés, átmeneti látászavar, eszméletvesztés lép fel, végül beáll a halál. Az enyhe vagy észrevétlen szén-monoxid-mérgezésnek később is jelenhetnek meg tünetei, hatásai. Ilyen hatás lehet a zavarodottság, emlékezetkihagyás, koordinációs zavarok. Tapasztalatok szerint a mérgezést elszenvedők zöme maradandó károsodás nélkül felépül, de a mérgezettek 10-15%-ánál maradandó szív-, agy- és idegrendszeri károsodás léphet fel. Különösen érzékenyek a szén-monoxid-mérgezésre a várandós anyák és magzataik, csecsemők, kisgyermekek, idős vagy beteg emberek, de a kisállatok is.

Az alábbi táblázat a szén-monoxid mérgezés hatásait mutatja be:

Szén-monoxid koncentráció* – Emberi szervezetre kifejtett hatás

200 ppm – 2-3 óra tartózkodás után fejfájást okoz

400 ppm – 1-2 óra után fejfájás, rosszullét, hányinger

800 ppm – 45 perc után fejfájás és rosszullét

1600 ppm – 20 perc után eszméletvesztés, 2 óra után halál

3200 ppm – 5-10 perc után eszméletvesztés, 30 perc után halál

6400 ppm – 1-2 perc után eszméletvesztés, 10-15 perc után halál

12800 ppm – 1-3 percen belül beáll a halál

*A szén-monoxid koncentrációját leggyakrabban ppm-ben (**p**arts **p**er **m**illion) adják meg, mely egymilliomod részt jelent. Az 50 ppm azt jelenti, hogy egymillió levegő molekula közül 50 darab szén-monoxid molekula.

Több rendelet is szabályozza az egészségügyi határértéket. Ezek alapján levegőszennye-

zettségként a rendelet körülbelül 4-9 ppm szén-monoxid koncentrációt enged meg, munkahelyi környezetben hosszú távon 30 ppm, míg rövid távon (maximum 15 perc) kb. 60 ppm a megengedett maximum.

Összefoglalva: a szén-monoxid az emberi szervezetben felhalmozódva okoz akár végzetes mérgezést, kis mennyiségben azonban hosszú távon is elviselhető a jelenléte. Ebből következően a szén-monoxid-vészjelzőnek is a halmozódás veszélyére kell figyelmeztetnie. A kis koncentrációra azonnal bekövetkező riasztás megtévesztő.

Mik lehetnek a szén-monoxid-mérgezés figyelmeztető jelei?

Veszélyes szén-monoxid-képződésre, illetve enyhe szén-monoxid-mérgezésre utaló jelek lehetnek:

- Ha a gázláng a tűzhelyen, főzőlapon, kazánban helyenként sárgás színű.
- Kéménybekötések helyén vagy a kémény vonalában a falon kormozódás tapasztalható.
- Influenza jellegű tünetek láz nélkül.
- A házban lakó kisállatok (kutya, macska, tengerimalac stb.) váratlan megbetegedése vagy halála.
- Ha a család több tagjának is egyszerre alakulnak ki hasonló tünetei.
- Ha a tünetek (fejfájás, szédülés) gyorsan elmúlnak, ha elhagyja a lakást, de rövid időn belül újra jelentkeznek, miután hazaér.
- Ha a tünetek szezonálisan jelentkeznek, például jellemzően a fűtési szezonban.

A jellemzően gázkészülékek meghibásodásából vagy egyéb okból fellépő nagy mennyiségű szén-monoxid-beáramlásnak azonban nincsenek a fentiekhez hasonló jelei, ezekben az esetekben csak egy megbízható szén-monoxid riasztó adhat elegendő védelmet családjának.

Ha baj van! 105

Egyesületünk mobiltelefonszáma: 06-20-383-5407

Támogatásukat továbbra is a ***Fókusz Takaréknál*** vezetett számlánkra tudják befizetni ***(Dömsödi Tűzoltó Egyesület számlaszámunk: 51700272-10903818)*** vagy egyesületünk vezetőségét megkeresve ***(Ispán Ignác elnök, id. Tárkányi Béla parancsnok, Dobos György gazdasági felelős, Pongrácz József titkár).***

Kérjük, aki teheti, segítse egyesületünket!

Megtisztelő segítségüket várjuk és előre is köszönjük!

További információk és képek a weboldalunkon, a **www.tuzoltosag-domsod.mlap.hu-n** vagy a facebook-on találhatóak.

Pongrácz József titkár – Dömsödi Tűzoltó Egyesület
domsodote@gmail.com

Dömsöd Nagyközség Önkormányzata tisztelettel meghívja Önt

Hubert Ildikó:
„Tükör által homályosan”
Bazsonyi Aranyról
című könyvének bemutatójára
2016. október 13-án csütörtökön 15 órára a Petőfi Sándor Oktatási és Művelődési Központ kamaratermébe (Dömsöd, Béke tér 1.).

A kötetet bemutatja és a szerzővel beszélget

Endreffyné Takács Mária,

a Simontornyai Vármúzeum nyugalmazott igazgatója.

Ezen a napon, Bazsonyi Arany halálának 5. évfordulója alkalmából, koszorút helyezünk el sírjánál.

Gyülekező a Petőfi Sándor Oktatási és Művelődési Központ aulájában 14 óra 30 perckor (a könyvbemutatót megelőzően).

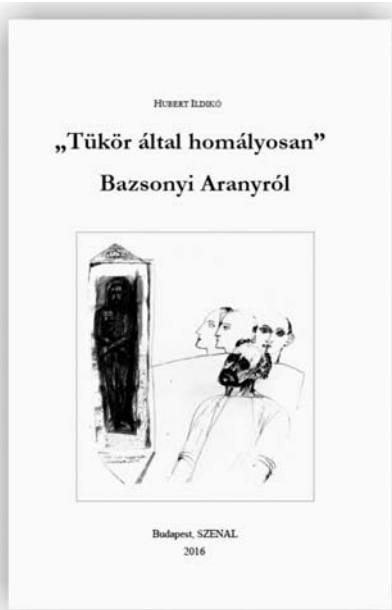

A megemlékezésre és a könyvbemutatóra minden érdeklődőt szeretettel várunk!

Megszerezte első pontját csapatunk

Taksony II : Dömsöd 4:1 (0:1)

Meglepően súlyos vereség úgy, hogy csapatunk vezetett a szünetben. A mieink gólját Kelemen Adrián szerezte.

Dömsöd : Fémalk 0:1 (0:0)

A dunavarsányi csapat igaz, hogy a legkisebb különbséggel, de győzelemmel távozott Dömsödről.

Pereg : Dömsöd 2:2

Cziráky, Kelemen góljaival kétszer is egyenlített csapatunk, annak ellenére, hogy Rösch Pétert a 33. percben kiállította a játékvezető.

Dömsöd : Felsőpakony 1:2 (0:1)

Egy szerencsés távoli góllal szerzett vezetést a vendégcsapat. A második félidőben egy kapu előtti kavarodásból sikerült egyenlíteni, de a vége felé egy szöglet után teljesen szabadon lévő pakonyi csatár bepasszolta a győzelmet jelentő gólt. Ismét szoros eredmény született, de ismét vereség. A mieink gólját a középhátvédet játszó veterán Nagy Attila szerezte.

A hazai mérkőzések a következők lesznek.

Dömsöd : Újhartyán okt. 16. 14 óra
Dömsöd : Bugyi nov. 5. 13.30
Dömsöd : Alsónémedi nov. 19.

Varsányi Antal

A Kluch Rózsa Nagyközségi Könyvtár nyitva tartása

Hétfő: Zárva, Kedd: 10-16, Szerda: 10-16, Csüt.: 10-16, Péntek: 10-16, Szombat: 08-12

Tel.: 06-24-519-711

Mindenkit szeretettel várunk!

*** *** *** *** *** *** *** ***

Dömsöd múltjából állandó helytörténeti kiállítás a könyvtárban Kovács László tanító úr gyűjteményéből. Nyitva tartás a könyvtári nyitvatartási rend szerint.

EGYHÁZKÖZSÉGEK ELÉRHETŐSÉGEI

Dömsöd-Nagytemplomi Református Egyházközség
2344 Dömsöd, Petőfi tér 7.
Tel.: 06-24-434-477
E-mail: domsodnagytemplom.ref@gmail.com
Hivatali idő:
Hétfő: 9-12 óra
Csütörtök: 9-12 óra
Istentisztelet: Vasárnap 10 óra
Lelkipásztor: Szabó Péter
Beosztott lelkész:
Szabóné Lévai Csilla

Dömsöd-Dabi Református Egyházközség
2344 Dömsöd, Szabadság u. 70.
Tel.: 06-24-435-178
E-mail: domsoddab.ref@gmail.com
Hivatali idő:
Szerda: 15-17 óra
Csütörtök: 9-11 óra
Istentisztelet: Vasárnap 9 óra
Lelkipásztor:
Balogh László Levente

Római Katolikus Plébánia
2344 Dömsöd, Szabadság u. 83.
Tel.: 06-24-513-031

Hivatali idő:
Hétfő: 9-11 óra
Szerda: 9-11 óra
Péntek: 9-11 óra

Szentmise: Csütörtök 18 óra
Szombat 18 óra
Vasárnap 9 óra
Plébános: Nemeskürti Ferenc

Baptista Gyülekezet
2344 Dömsöd, Szabadság u. 125.
Tel.: 06-20-886-08-45

Istentisztelet:
Vasárnap 1/2 10 óra
5 óra
Ügyintéző lelkész:
Dr. Almási Mihály

Megemlékezés

Halálának 5. évfordulóján tisztelettel emlékezünk

BAZSONYI ARANY festőművészre, Dömsöd Díszpolgárára.

Barátai és tisztelői

TEMETŐI ISTENTISZTELETEK HALOTTAK NAPJA ALKALMÁBÓL

2016. OKTÓBER 30-ÁN VASÁRNAP DÉLUTÁN

2 óra KATOLIKUS TEMETŐ

3 óra DÖMSÖDI REFORMÁTUS TEMETŐ

4 óra DABI TEMETŐ

Reformáció ünnepén,

2016. október 31-én hétfőn 17 órakor
Ünnepi Istentisztelet lesz a dabi Református Templomban.

Temetői közlemény

Felhívjuk a kedves hozzátartozók figyelmét, hogy ha szerettük **sírhelyét 1991-ben** vagy korábban váltották meg a **dömsödi református temetőben,** úgy annak érvényessége a törvények értelmében – 25 év elteltével – idén **lejár.** Amennyiben szeretnék azt megőrizni, újra meg kell váltani **2016. december 31-ig**.

Újraváltani a lelkészi hivatalban lehet: Dömsöd, Petőfi tér 7.

Hivatali idő: **hétfő és csütörtök 9-12 óra**. Telefon: 06-24-434-477.

Köszönettel:

Dömsöd-Nagytemplomi Református Egyházközség Presbitériuma

PETŐFI EMLÉKMÚZEUM

Bazsonyi Arany és Vecsési Sándor

állandó kiállítása.

Telefon: 06-20-253-2589

Belépőjegyek: felnőtt: 200 Ft; nyugdíjas, diák: 100 Ft.

Anyakönyvi hírek

Születtek:

Gulyás Benjamin István – Lakatos Szintia Rebeka
NOEL BENJAMIN
Gonda Lajos – Nagy Szilvia
LARA VÉDA
Juhász István – Kiss Anett
HANNA
Mongyi Zoltán – Jakab Edina
LILI KRISZTINA
Czikai István – Mócsán Cecília
PETRA ZSÓFIA
Krepsz József – Szabó Mercédesz
ÁKOS SZILÁRD

Házasságkötés nem volt.

Elhunytak:

Gacs Lajos	75 éves
Kovács Józsefné Lukácsi Etelka	86 éves

Vásárnaptár

Október 16. vasárnap
Dunaföldvár, országos állat- és kirakodóvásár

Október 16. vasárnap
Kunszentmiklós, országos állat- és kirakodóvásár

Október 30. vasárnap
Dunaújváros, országos kirakodóvásár

Október 30. vasárnap
Nagykőrös, (Dömötör-napi vásár) országos állat- és kirakodóvásár

November 6. vasárnap
Lajosmizse, országos állat- és kirakodóvásár

November 13. vasárnap
Dunaújváros, országos kirakodóvásár

HA BAJ VAN:

defibrillátor elérhetősége a Sion Security számán: 06-70-634-5434

Polgárőrök elérhetősége

Észrevételeiket, bejelentéseiket az alábbi telefonszámon tehetik meg:
Klszák Tamás elnök: 06-70-453-0743

DÖMSÖDI HÍRNÖK

Felelős szerkesztő: Vass Ilona Györgyi
Felelős kiadó: Dömsöd Nagyközségi Önkormányzat, Dr. Bencze Zoltán jegyző
Szerkesztőség címe: 2344 Dömsöd, Petőfi tér 6.
ISSN: 2060-2820

Lapzárta: október 25.

A lapzárta után beérkező anyagokat, illetve a pdf formátumban küldött cikkeket nem áll módunkban adott számban megjelentetni!

Várható megjelenés: november eleje

Az írások elfogadása nem jelenti azok feltétlen megjelentetését!

Rovatvezetők és az újság megjelenésében közreműködők:
Bábel Andrea, Bencze István, Budai Szilvia, Christoph Gáborné, Csikós Lászlóné, Fábián Ilona Krisztina, Földvári Attila, Habaczellerné Juhász Judit, Harsányi Zoltán, Horváth Béla, Ispán Ignác, Korona Sándor, Kovács Zoltánné, Köntös Ágnes, Lakatos Mátyás, Major Anna, Orbánné Kiss Judit, Pergel Renáta, Richter Gyuláné, Siket Péter, Szabóné Lévai Csilla, Szecsei Anna Mária, Szücsné Ágh Anikó, Tóthné Porvay Zsuzsa, Varsányi Antal.

Készült 800 példányban.
Az újság Dömsöd Nagyközségi Önkormányzat támogatásával jelenik meg.

Szedés, tördelés, nyomda: Press+Print Kft. Kiskunlacháza, Gábor Áron u. 2/a

Tisztelt Lakosaink!

Tájékoztatjuk Önöket, hogy
a Ráckevei Rendőrkapitányság Kiskunlacházi Rendőrőrs Dömsödi Körzeti Megbízotti Irodája közvetlenül hívható telefonszáma a következő:

06/20/508-4809

Amennyiben a fenti szám bármely okból pillanatnyilag nem kapcsolható, úgy kérjük, hogy a 112-es központi számot szíveskedjenek hívni.

A Magyar Korona Gyógyszertár nyitva tartása:

Hétfőtől péntekig: 7.30 – 18.30
Szombaton: 7.30 – 12.00
Tel.: 06-24-519-720

Háziorvosi rendelés

I. körzet: Dr. Szőnyi Alíz
Dömsöd, Zrínyi u. 8/b
Tel.: (06-24) 435-103, 06-20/485-6060
Rendel: hétfő, szerda: 13.00-17.00 óráig
kedd, csütörtök, péntek: 7.30-11.00 óráig

II. körzet: Dr. Wagner Viktor
(Előjegyzés telefonon és e-mailben is lehetséges!)
Dömsöd, József Attila u. 8.
Tel.: (06-24) 434-455, 06-70/605-7056
e-mail: dom2ren@gmail.com
Rendel:
hétfő, kedd, szerda, péntek: 7.30-11.30 óráig
csütörtök: 13.00-17.00 óráig

III. körzet: Dr. Rókusfalvy Sylvia
Dömsöd, Zrínyi út 8/a
Tel.: (06-24) 436-180, 06-30/9523-588
Rendel: hétfő, szerda: 07.30-11.00 óráig
kedd, csütörtök: 13.00-17.00 óráig
péntek: 07.30-11.00 óráig

A szabadságok, helyettesítések a rendelőkben kifüggesztve találhatók.

Gyermekorvosi rendelő: Dr. Szakály Ilona
Dömsöd, Szabadság u. 42.
Tel.: (06-24) 435-153, 06-20/9422-698
Rendel: hétfő, kedd, csütörtök, péntek: 07.30-11.00 óráig
szerda: 13.00-16.30 óráig

Fogorvosi rendelés:
Dr. Magyar Boglárka
Dömsöd, Szabadság u. 42.
Tel.: (06-24) 434-998
Rendel: hétfő: 8-14 óráig, kedd, csütörtök: 12-18 óráig, szerda: 8-14 óráig (8-10 óráig iskolafogászat), péntek: 9-14 óráig.
Felhívjuk kedves betegeink figyelmét, hogy időpontkérés szükséges.

Háziorvosi ügyelet

(Morrow Medical Zrt.)
Ügyeleti idő: hétfőtől–csütörtökig: 17.00–07.00 óráig; péntek: 12.00–07.00 óráig, hétvége és ünnepnap: 07.00–07.00 óráig.
Ügyelet helye: Ráckeve, Szent István tér 5. (Rendelőintézettel szemben)
Ügyelet telefonszáma: 06/24-385-342

Dömsödi Tűzoltó Egyesület:

Ha baj van, segítünk!
24 órában hívható számunk:
Tárkányi Béla parancsnok:
06-20-383-5407

Széchenyi Emléknapok az iskolában

Képes összefoglaló a szüreti felvonulásról